This is a digital copy of a book that was preserved for generations on library shelves before it was carefully scanned by Google as part of a project to make the world's books discoverable online.

It has survived long enough for the copyright to expire and the book to enter the public domain. A public domain book is one that was never subject to copyright or whose legal copyright term has expired. Whether a book is in the public domain may vary country to country. Public domain books are our gateways to the past, representing a wealth of history, culture and knowledge that's often difficult to discover.

Marks, notations and other marginalia present in the original volume will appear in this file - a reminder of this book's long journey from the publisher to a library and finally to you.

Usage guidelines

Google is proud to partner with libraries to digitize public domain materials and make them widely accessible. Public domain books belong to the public and we are merely their custodians. Nevertheless, this work is expensive, so in order to keep providing this resource, we have taken steps to prevent abuse by commercial parties, including placing technical restrictions on automated querying.

We also ask that you:

+ *Make non-commercial use of the files* We designed Google Book Search for use by individuals, and we request that you use these files for personal, non-commercial purposes.
+ *Refrain from automated querying* Do not send automated queries of any sort to Google's system: If you are conducting research on machine translation, optical character recognition or other areas where access to a large amount of text is helpful, please contact us. We encourage the use of public domain materials for these purposes and may be able to help.
+ *Maintain attribution* The Google "watermark" you see on each file is essential for informing people about this project and helping them find additional materials through Google Book Search. Please do not remove it.
+ *Keep it legal* Whatever your use, remember that you are responsible for ensuring that what you are doing is legal. Do not assume that just because we believe a book is in the public domain for users in the United States, that the work is also in the public domain for users in other countries. Whether a book is still in copyright varies from country to country, and we can't offer guidance on whether any specific use of any specific book is allowed. Please do not assume that a book's appearance in Google Book Search means it can be used in any manner anywhere in the world. Copyright infringement liability can be quite severe.

About Google Book Search

Google's mission is to organize the world's information and to make it universally accessible and useful. Google Book Search helps readers discover the world's books while helping authors and publishers reach new audiences. You can search through the full text of this book on the web at `http://books.google.com/`

A propos de ce livre

Ceci est une copie numérique d'un ouvrage conservé depuis des générations dans les rayonnages d'une bibliothèque avant d'être numérisé avec précaution par Google dans le cadre d'un projet visant à permettre aux internautes de découvrir l'ensemble du patrimoine littéraire mondial en ligne.

Ce livre étant relativement ancien, il n'est plus protégé par la loi sur les droits d'auteur et appartient à présent au domaine public. L'expression "appartenir au domaine public" signifie que le livre en question n'a jamais été soumis aux droits d'auteur ou que ses droits légaux sont arrivés à expiration. Les conditions requises pour qu'un livre tombe dans le domaine public peuvent varier d'un pays à l'autre. Les livres libres de droit sont autant de liens avec le passé. Ils sont les témoins de la richesse de notre histoire, de notre patrimoine culturel et de la connaissance humaine et sont trop souvent difficilement accessibles au public.

Les notes de bas de page et autres annotations en marge du texte présentes dans le volume original sont reprises dans ce fichier, comme un souvenir du long chemin parcouru par l'ouvrage depuis la maison d'édition en passant par la bibliothèque pour finalement se retrouver entre vos mains.

Consignes d'utilisation

Google est fier de travailler en partenariat avec des bibliothèques à la numérisation des ouvrages appartenant au domaine public et de les rendre ainsi accessibles à tous. Ces livres sont en effet la propriété de tous et de toutes et nous sommes tout simplement les gardiens de ce patrimoine. Il s'agit toutefois d'un projet coûteux. Par conséquent et en vue de poursuivre la diffusion de ces ressources inépuisables, nous avons pris les dispositions nécessaires afin de prévenir les éventuels abus auxquels pourraient se livrer des sites marchands tiers, notamment en instaurant des contraintes techniques relatives aux requêtes automatisées.

Nous vous demandons également de:

+ *Ne pas utiliser les fichiers à des fins commerciales* Nous avons conçu le programme Google Recherche de Livres à l'usage des particuliers. Nous vous demandons donc d'utiliser uniquement ces fichiers à des fins personnelles. Ils ne sauraient en effet être employés dans un quelconque but commercial.

+ *Ne pas procéder à des requêtes automatisées* N'envoyez aucune requête automatisée quelle qu'elle soit au système Google. Si vous effectuez des recherches concernant les logiciels de traduction, la reconnaissance optique de caractères ou tout autre domaine nécessitant de disposer d'importantes quantités de texte, n'hésitez pas à nous contacter. Nous encourageons pour la réalisation de ce type de travaux l'utilisation des ouvrages et documents appartenant au domaine public et serions heureux de vous être utile.

+ *Ne pas supprimer l'attribution* Le filigrane Google contenu dans chaque fichier est indispensable pour informer les internautes de notre projet et leur permettre d'accéder à davantage de documents par l'intermédiaire du Programme Google Recherche de Livres. Ne le supprimez en aucun cas.

+ *Rester dans la légalité* Quelle que soit l'utilisation que vous comptez faire des fichiers, n'oubliez pas qu'il est de votre responsabilité de veiller à respecter la loi. Si un ouvrage appartient au domaine public américain, n'en déduisez pas pour autant qu'il en va de même dans les autres pays. La durée légale des droits d'auteur d'un livre varie d'un pays à l'autre. Nous ne sommes donc pas en mesure de répertorier les ouvrages dont l'utilisation est autorisée et ceux dont elle ne l'est pas. Ne croyez pas que le simple fait d'afficher un livre sur Google Recherche de Livres signifie que celui-ci peut être utilisé de quelque façon que ce soit dans le monde entier. La condamnation à laquelle vous vous exposeriez en cas de violation des droits d'auteur peut être sévère.

À propos du service Google Recherche de Livres

En favorisant la recherche et l'accès à un nombre croissant de livres disponibles dans de nombreuses langues, dont le français, Google souhaite contribuer à promouvoir la diversité culturelle grâce à Google Recherche de Livres. En effet, le Programme Google Recherche de Livres permet aux internautes de découvrir le patrimoine littéraire mondial, tout en aidant les auteurs et les éditeurs à élargir leur public. Vous pouvez effectuer des recherches en ligne dans le texte intégral de cet ouvrage à l'adresse `http://books.google.com`

SG
3500
349.70

EX LIBRIS

SILAS W. HOWLAND

HARVARD COLLEGE LIBRARY

FROM THE COLLECTION OF

SILAS W. HOWLAND

RECEIVED BY BEQUEST NOV

L'ECHIQUIER D'AIX

JOURNAL D'ECHECS

VII

1(14

ACADÉMIE AIXOISE DES ECHECS

L'ECHIQUIER D'AIX

JOURNAL D'ECHECS

Directeur : V. PEYRAS

SEPTIÈME ANNÉE. — 1884

Problème composé par M. Plank.

1er Prix du concours de « Surrey Chess Association. »

Noirs

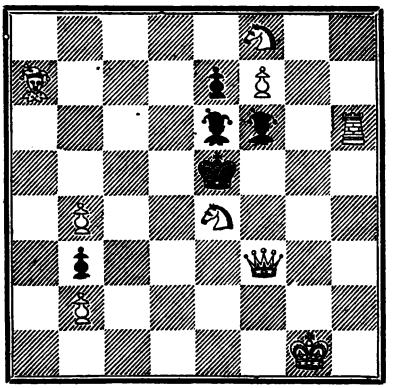

Blancs

Les Blancs jouent et font échec et mat en deux coups

AIX

ACHILLE MAKAIRE, IMPRIMEUR - LIBRAIRE

2, rue Thiers, 2

1884

/1
25.C.349.70

HARVARD COLLEGE LIBRARY
BEQUEST OF
SILAS W. HOWLAND
NOVEMBER 8, 1938

UN BAL

A L'ACADÉMIE DES ÉCHECS

POUR L'INAUGURATION DU LOCAL RÉPARÉ

Samedi soir, neuf de ce mois,
Dans nos salles d'invités pleines,
S'est jouée, au mépris des lois
Et des règles les plus certaines,

Une partie où, cette fois,
Toutes pièces étaient humaines :
Ni Tours, ni Fous, ni Pions, ni Rois ;
Maints Cavaliers et douze Reines !

Oh ! la douce fête entre amis !
En se quittant, on s'est promis
Qu'on se réunirait encore ;

Les assistants étaient nombreux,
Enchantés, et..... si vertueux
Qu'ils ont tous vu lever l'aurore !

PARTIES PAR CORRESPONDANCE

ENTRE PARIS ET VIENNE

Vers la fin du présent mois, nn match des plus intéressants va s'engager entre le Cercle des Echecs de Paris et celui de Vienne. Le défi amical a été envoyé par le Club autrichien, et, après de courts pourparlers, il a été accepté par les joueurs parisiens, et définitivement arrêté aux conditions suivantes :

Deux parties seront jouées simultanément. Paris aura le trait dans l'une et Vienne dans l'autre.

La transmission des coups se fera au moyen de dépêches télégraphigues, accompagnées de lettres chargées ; l'un et l'autre camp auront quatre jours francs pour analyser et décider le coup suivant, à partir du jour de la réception de chaque dépêche. Une interruption du jeu aura lieu du 15 juillet au 15 septembre.

L'enjeu est de 2,000 fr. ; il sera acquis à celui des deux Cercles qui aura l'avantage d'une partie gagnée.

Du côté de Vienne les parties seront conduites par MM. Englisch, Brentano, Fleissig, Meitner, Schwarz et Weiss. — Le comité de Paris a confié ses intérêts à MM. Rosenthal, Clerc, A. de Rivière et Chamier.

Comme on le voit la lutte promet d'être intéressante, les deux camps étant représentés par les plus forts joueurs des deux pays. — Il est à présumer, eu égard aux conditions dans lesquelles ce match aura lieu, qu'il ne saurait être terminé dans une période moindre de deux années.

M. C. Cousin, à Saulx-les-Chartreux, par Longjumeau (Seine-et-Oise), nous prie de faire savoir à nos lecteurs, qu'il accepte de jouer aux Dames par correspondance avec n'importe quel adversaire, au prix fixé par celui-ci entre 1 et 10 fr. la partie.

DÉBUTS

22me Début. — Contre-Gambit Calabrois.

Nous avons vu (p. 74, année 1882), que lorsque les Blancs jouaient à leur 2e coup le FR. à la 4 case du FD., les Noirs pouvaient répondre de quatre manières. Nous avons ensuite analysé les deux premières manières : FR. 4 FD, Défense Philidor, et CR. 3 F., Berlinoise. — Nous allons étudier aujourd'hui la 3e manière, P. 4 FR., appelée par les auteurs *Contre-Gambit Calabrois*, en souvenir de Gréco le Calabrois, son inventeur.

DÉBUT MODÈLE.

1. P. 4 R.	1. P. 4 R.
2. FR. 4 FD.	2. P. 4 FR.

Position après le 2e coup des Noirs, constitutif du *Contre-Gambit Calabrois.*

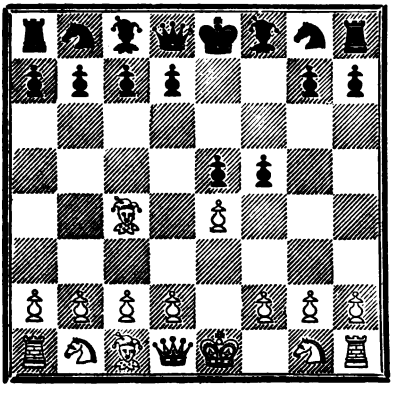

3. P. 3 D. (1)	3. CR. 3 F.
4. P. 4 FR.	4. PR. pr. P.
5. F. pr. P.	5. P. pr. P.
6. P. pr. P.	6. D. 2 R.
7. P. 5 R.	7. P. 3 D.
8. D. 2 R.	8. P. pr. P.
9. F. pr. P.	9. P. 3 FD.
10. F. pr. C.	

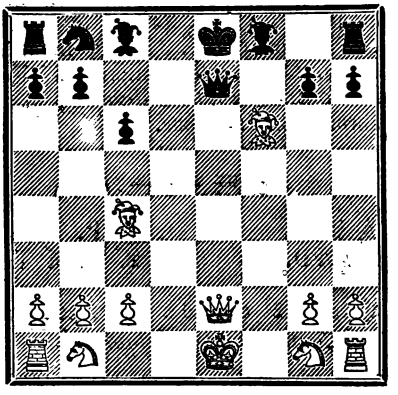

Les Blancs sont un peu mieux disposés.

(1) P. pr. P. serait tomber dans le piège tendu Nous l'examinerons dans notre prochain numéro. Le coup du texte, qui passe pour le plus fort, est de l'invention de Jaenich.

PARTIES CLASSIQUES ET MODÈLES

PARTIE 385e.

Jouée au Café de la Régence le 22 janvier 1850.

CONTRE-GAMBIT CALABROIS

BLANCS (M. Kieseritzky).	NOIRS (M. Schulten).
1. P. 4 R.	1. P. 4 R.
2. FR. 4 FD.	2. P. 4 FR.
3. CR. 3 F. (1)	3. CD. 3 F.
4. P. 3 D.	4. CR. 3 F.
5. CD 3 F.	5. P. pr. P.
6. P. pr. P.	6. FR. 4 FD.
7. Roquent.	7. P. 3 D.
8. C. 5 CR.	8. T. 1 FR.
9. C. pr. PT.	9. T. 1 TR.
10. C. 5 CR.	10. F. 5 CR.
11. F. 7 F. éch.	11. R. 1 F.
12. C. 6 R. éch.	12. F. pr. C.
13. F. pr. F.	13. C. 5 D.
14. F. 3 TR.	14. C. 4 TR.
15. C. 2 R. (2)	15. C. 6 F. éch.

(1) Du temps de Kieseritzky on considérait ce coup comme aussi fort que P 3 D.

(2) Ce coup apparemment sage, met les Blancs dans une fausse position. Le coup juste était F 3 R.

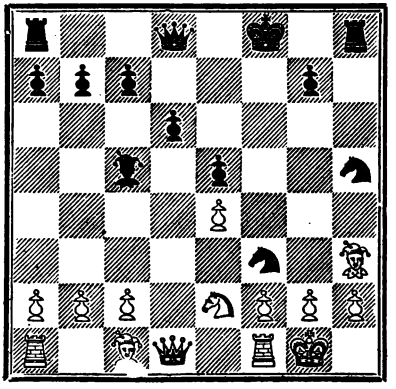

16. P. pr. C.	16. D. 5 TR.
17. F. 4 CR. (3)	17. C. 3 FR.

Les Blancs abandonnent.

(3) Surpris par le 15e coup des Noirs, les Blancs n'ont pas trouvé le coup juste F 2 CR qui leur procurait une bonne partie.

PARTIES DIVERSES

PARTIE 386e

Jouée au Tournoi handicap du Cercle des Echecs de Paris, de 1884.

PARTIE LOPEZ

BLANCS (M. A. de Rivière).	NOIRS (M. Chamier).
1. P. 4 R.	1. P. 4 R.
2. CR. 3 F.	2. CD. 3 F.

3. F. 5 CD.	3. P. 4 FR.
4. P. 4 D.	4. PF. pr. P.
5. C. pr. P.	5. C. pr. C.
6. P. pr. C.	6. P. 3 FD.
7. FR. 4 FD.	7. D. 4 T. éch.
8. C. 3 F.	8. D. pr. PR.
9. F. pr. C.	9. T. pr. F.
10. Roquent.	10. P. 4 D.
11. P. 3 F.	11. F. 3 D.
12. P. 3 CR. (1)	12. F. 6 TR.
13. T. 1 R.	13. Roquent TD.
14. P. pr. P.	14. F. 4 F. éch.
15. R. 1 T.	15. F. 7 F.
16. F. 4 F.	16. D. 1 R.
17. T. 2 R.	17. P. pr. P.
18. D. 1 FD.	18. F. 3 C.
19. F. 3 R.	19. F. 2 F.
20. P. 4 T.	20. T. 1 F.
21. T. 2 F.	21. D. 4 T.
22. D. 1 R.	22. F. 5 C.
23. T. pr. T.	23. T. pr. T.
24. R. 1 C.	24. T. 6 F.
25. C. 1 D.	25. D. 4 R.
26. T. 3 T.	26. F. 6 T.
27. F. 2 F.	27. T. pr. T.
28. P. pr. T.	28. D. 8 T.
29. C. 3 F.	29. D. pr. D. éch.
30. F. pr. D.	30. F. 3 C. éch.
31. R. 1 T.	31. F. 4 TD.
32. R. 1 C.	

(1) Erreur qui coûte la partie. Le coup juste était P 4 FR.

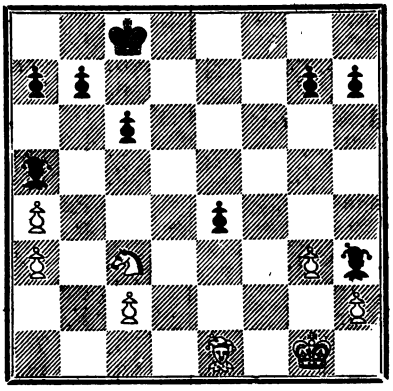

	32. P. 6 R. (2)
33. P. 4 C.	33. P. 4 CR.
34. R. 1 T.	34. R. 2 D.
35. R. 1 C.	35. P. 3 TR.
36. R. 1 T.	36. R. 3 R.
37. R. 1 C.	37. P. 3 TD.
38. R. 1 T.	38. F. pr. P.
39. R. 2 C.	39. P. 4 T.
40. R. 1 F.	40. P. 5 T.
41. C. 4 R.	41. F. pr. F.
42. R. pr. F.	42. R. 4 F.
43. C. 6 D. éch.	43. R. 5 F.
44. C. pr. P.	44. F. 4 F.
45. C. 5 T.	45. F. pr. P.
46. C. pr. P.	46. F. 6 D.
47. C. 4 C.	47. F. 5 F.
48. C. 2 F.	48. P. 5 C.

Les Blancs abandonnent.

(2) Après ce coup, le jeu des Blancs est complétement paralysé.

PARTIE 387e

Jouée au Tournoi handicap du Cercle des Echecs de Paris de 1884.

PARTIE DU PD.

BLANCS (M. A. de Rivière).	NOIRS (M. A. Clerc).
1. P. 4 D.	1. CR. 3 F.
2. P. 4 FD.	2. P. 3 R.
3. CR. 3 F.	3. P. 4 D.
4. P. 3 R.	4. P. 4 FD.
5. CD. 3 F.	5. CD 3 F.
6. P. 3 TD.	6. P. pr. PD.
7. PR. pr PD.	7. P. pr. P.
8. F. pr. P.	8. F. 2 R.
9. Roquent.	9. Roquent,
10. F. 3 R.	10. P. 3 TD.
11. D. 2 R.	11. D. 2 FD.
12. TD 1 FD.	12. F. 3 D.
13. F. 3 D.	13. P. 3 TR.
14. C. 4 R.	14. C. pr. C.
15. F. pr. C.	15. F. 2 D.
16. P. 5 D.	16. P. pr. P.
17. F. pr. P.	17. TD. 1 D.
18. P. 3 TR.	18. D. 4 T.
19. TR. 1 D.	19. F. 1 CD.
20. D. 4 FD.	20. D. 2 FD.
21. F. 5 FD.	21. C. 4 R.
22. C. pr. C.	22. D. pr. C.
23. P. 3 CR.	23. F. 4 C.
24. F. pr. P. éc. (1)	24. R. 1 T.
25. T. pr. T.	25. T. pr. T.
26. D. 4 TR.	26. T. 1 FD.

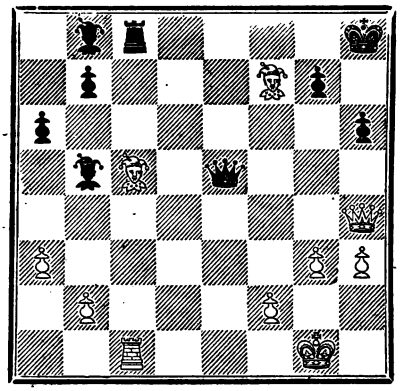

27. R. 2 T. (2)	27. D. pr. PCD.
28. T. 1 D.	28. D. 3 F.
29. D. pr. D.	29. P. pr. D.
30. F. 3 R.	30. R. 2 C.
31. F. 6 R.	31. T. 1 R.
32. F. 5 FR.	32. F. 3 F.
33. T. 4 D.	33. P. 4 TR.
34. F. 7 D.	34. T. 1 D.
35. F. pr. F.	35. T. pr. T.
36. F. pr. T.	36. P. pr. F.
37. F. 5 F.	37. P. 4 FR.
38. R. 2 C.	38. R. 3 F.
39. R. 3 F.	39. R. 4 R.
40. P. 4 CR.	40. P. pr. P. éch.
41. P. pr. P.	41. P. pr. P. éch.

(1) Au lieu de ce coup, les Blancs auraient dû retirer leur D. à 3 CD.

(2) Au premier abord le coup du texte est menaçant, cependant il valait mieux jouer P 4 C.

42. R. pr. P.	42. R. 4 D.
43. F. 3 R.	43. F. 4 R.
44. F. 1 F. (3)	

Partie nulle.

(3) Bien que la position des Noirs soit un peu supérieure, M. Clerc a proposé la nullité, laquelle a eté acceptée par M. A. de Rivière.

(*Vie Moderne*).

PARTIE 388e.

Jouée à Duncan le 2 décembre 1883.

M. Blackburne conduisait huit parties à la fois *sans voir*.

GAMBIT DU CENTRE

BLANCS (M. Blackburne).	NOIRS (M. Pirrie).
1. P. 4 R.	1. P. 4 R.
2. P. 4 D.	2. P. pr. P.
3. P. 3 FD.	3. P. pr. P.
4. FR. 4 FD.	4. P. 3 D.
5. C. pr. P.	5. F. 3 R.
6. F. 2 R.	6. F. 2 R.
7. P. 4 FR.	7. CR. 3 F.
8. P. 5 F.	8. F. 2 D.
9. C. 3 TR.	9. Roquent.
10. P. 4 CR.	10. F. 3 FD.
11. C. 2 F.	11. P. 3 TR.
12. P. 4 TR.	12. C. 2 TR.
13. P. 5 C.	13. P. pr. P.
14. P. pr. P.	14. C. pr. P.
15. FR. 4 FD.	15. P. 3 CR.
16. P. pr. P.	16. R. 2 C.

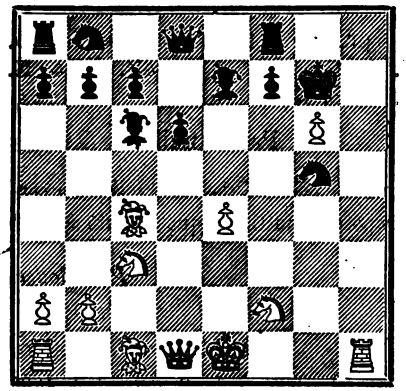

17. F. pr. C.	17. F. pr. F.
18. T. 7 T. éch.	18. R. 1 C. (1)
19. D. 5 T.	Les Noirs abandonnent.

(1) Si le R. noir prend le P., les Blancs jouent D 5 T suivi de C 4 C, et les Noirs sont mat en trois coups. Si le R. noir va à 3 FR, les Blancs jouent D 3 FR et gagnent.

PARTIE 389e

Jouée à Glasgow le 1er décembre 1883

M. Blackburne conduisait huit parties à la fois *sans voir*.

GAMBIT ECOSSAIS

BLANCS (M. Blackburne).	NOIRS (M. Fyfe).
1. P. 4 R.	1. P. 4 R.
2. CR. 3 F.	2. CD. 3 F.
3. P. 4 D.	3. P. pr. P.

4. C. pr. P.	4. FR. 4 FD.
5. F. 3 R.	5. D. 3 FR.
6. P. 3 FD.	6. CR. 2. R
7. D. 2 D.	7. P. 3 TR.
8. C. 5 CD.	8. F. 3 D.
9. C. pr. F. éch.	9. P. pr. C.
10. C. 3 TD.	10. D. 3 CR.
11. C. 5 CD.	11. Roquent.
12. C. pr. PD.	12. P. 4 FR.
13. F. 4 F. éch.	13. R. 1 T.
14. P. pr. P.	14. C. pr. P.
15. C. pr. C.	15. D. pr. C.
16. Roquent TR.	16. C. 4 R.
17. F. 2 R.	17. P. 4 D.
18. TD. 1 D.	18. F. 3 R.
19. F. 4 D.	19. C. 2 F.
20. F. 3 D.	20. D. 4 C.
21. P. 4 FR.	21. D. 5 T.
22. P. 5 FR.	22. F. 2 D.
23. T. 4 FR.	23. D. 1 D.
24. P. 6 FR.	24. P. 4 CR.

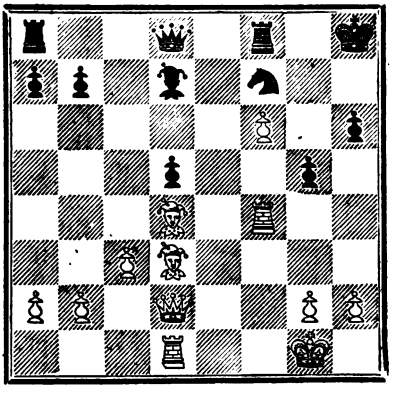

25. T. 4 TR.(1)	25. R. 1 C.
26. F. 7 TR. éch.	Les Noirs abandonnent. (2)

(1) Coup magnifique. Si 25 P pr T) 26 (D pr. P éch. C. pr. D) 27 (P 7 F. éch. déc. et mat le coup suivant.

(2) Vraie position de problème. Si les Noirs jouent R 1 T, les Blancs répondent T pr. P et gagnent. Si les Noirs jouent R pr. F, les Blancs font mat en cinq coups par D 3 D éch. etc..

(*Glasgow Hérald*),

PARTIE 390e

Jouée récemment par correspondance.
Entre M. Shenele de Londres et Cruishanke d'Ecosse.

GAMBIT MUZIO CASCIO.

BLANCS (M. Shenele).	NOIRS (M. Cruishanke).
1. P. 4 R.	1. P. 4 R.
2. P. 4 FR.	2. P. pr. P.
3. CR. 3 F.	3. P. 4 CR.
4. FR. 4 FD.	4. P. 5 C.
5. Roquent.	5. P. pr. C.
6. D. pr. P.	6. F. 3 TR. (1)
7. P. 4 D.	7. D. 3 FR. (2)
8. P. 5 R.	8. D. 4 F.
9. P. 3 F. (3)	9. CD. 3 F.
10. C. 2 D.	10. CR. 2 R.
11. C. 4 R.	11. P. 3 C. (4)
12. F. 3 D. (5)	12. D. 3 R.
13. D. 5 TR.	13. F. 2 CR.
14. T. pr. P.	14. C. pr. PR

15. P. pr. C.	15. F. pr. P.
16. C. 5 C.	16. D. 3 FD.
17. C. pr. PF.	17. D. 4 F. éc.
18. R. 1 T.	18. F. pr. T. (6)

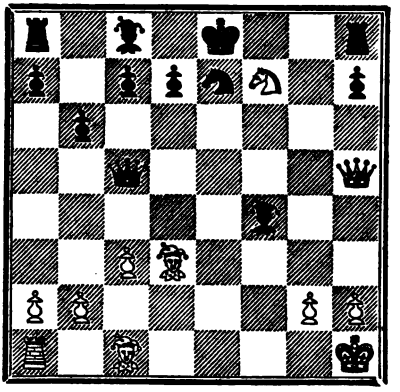

19. C. 6 D. éc.	19. R. 1 D.
20. D. 8 R. éch.	20. T. pr. D.
21. C. 7 F. mat.	

(1) D 3 FR est le coup juste.

(2) Faible ; il fallait jour P 4 D.

(3) Perte de temps. L'attaque devait se continuer par C 3 F.

(4) Ici les Noirs devaient sacrifier le C. pour les deux P. du centre.

(5) A partir de ce coup les Blancs jouent parfaitement.

(6) Les Blancs font un joli mat étouffé en trois coups.

(British chess Magazine).

PARTIE 391e

Jouée à New-York le 6 novembre 1883.

PARTIE DU PD.

BLANCS (M. Zukertort).	NOIRS (M. Max Judd).
1. P. 4 D.	1. P. 3 R.
2. CR. 3 F.	2. CR 3 F.
3. P. 3 R.	3. P. 4 D.
4. F. 3 D.	4. F. 3 D.
5. Roquent.	5. Roquent.
6. P. 3 CD.	6. T. 1 R.
7. F. 2 CD.	7. CD. 2 D.
8. P. 4 FD.	8. P. 3 FD
9. CD. 2 D.	9. C. 1 FR. (1)
10. P. 4 R.	10. P. pr. PR.
11. C. pr. P.	11. C. pr. C.
12. F. pr. C.	12. P. 4 FR. (2)
13. F. 2 FD.	13. C. 3 CR.
14. D. 2 D.	14. C. 5 TR.
15. C. pr. C.	15. D. pr. C.
16. P. 4 FR.	16. F. 2 D.
17. P. 4 CD.	17. R. 2 F.
18. F. 3 CD.	18. P. 4 TD.
19. P. 5 F.	19. F. 2 FD.

(1) Il était préférable de briser les P. du centre par P 4 R.

(2) Faible. Les Noirs affaiblissent leur PR.

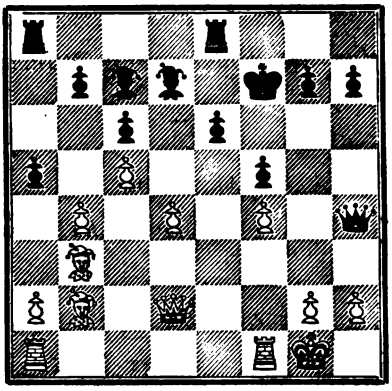

20. P. 5 CD. (3)	20. P. pr. P.
21. P. 5 D.	21. TD. 1 D. (4)
22. P. 6 D.	22. F. 3 FD.
23. D. 3 FD.	23. D. 5 CR
24. T. 2 FR.	24. P. 5 CD.
25. D. 5 R.	25. F. 1 CD.
26. F. 1 D. (5)	26. D. 3 C.
27. F. 5 TR	Les Noirs abandonnent.

(3) Excellent sacrifice d'un P. dont les Noirs ont probablement méconnu la force.

(4) Si P pr. P. 22 (D pr. P éch. etc. et les Noirs perdent une pièce.

(5) Une fin élégante, les Noirs ne peuvent sauver leur D.

(*The Field*).

Solution des Problèmes du 9e Numéro.

Problème n° 242.

Blancs	1 F. 3 R. 2 F. C. P. matte.	Noirs.	Ad libitum.

Problème n° 243.

Blancs	1. C. 7 CD. 2. D. 5 T. éch. 3. C. mat.	Noirs	1. T. pr. T. 2. Ad libitum.

Si 1 P pr. C) 2 (T pr. P éch. Si 1 R pr. T) 2 (C 4 CD.

Problème n° 244.

Blancs	1. T 4 D éch. 2. T 4 C éch. 3. F mat.	Noirs.	1. R. pr T. 2. Ad libitum.

Problème n° 245.

Blancs	1. R. 5 C. 2. C. 6 R. éch. 3. C. 4 F. éch. 4. P. Mat.	Noirs.	1. R. 5 D. 2. R. 4 D. 3. Ad libitum.

Solutions justes : MM. E. Pradignat à Lusignan, E. et H. Frau à Lyon, Duchâteau à Rozoy-sur-Serre, Brunin à Moulins, Barrier à Lavoulte, Martial Savy à Valensolle, Landreau à Mortagne. Cercle catholique d'ouvriers à Luçon.

PROBLÈME N° 250. — Par M. Chancelor.
1er prix du concours de « Bradford Observer ».

Noirs

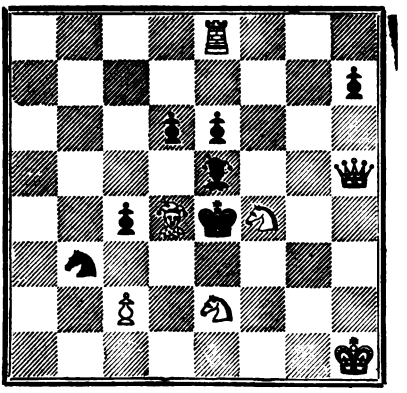

Blancs

Les Blancs jouent et font échec et mat en deux coups.

PROBLÈME N° 251. — Par M. Duchâteau, à Rozoy-sur-Serre.

Noirs

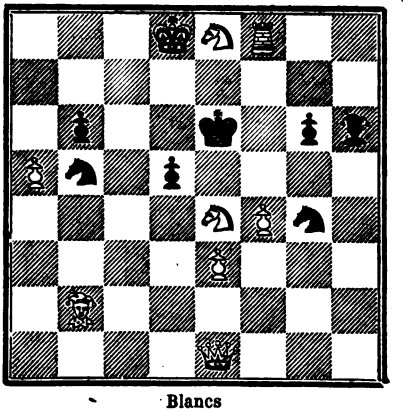

Blancs

Les Blancs jouent et font échec et mat en deux coups.

PROBLÈME N° 252. — Par M. D. Klark, à Barnaul (Sibérie).

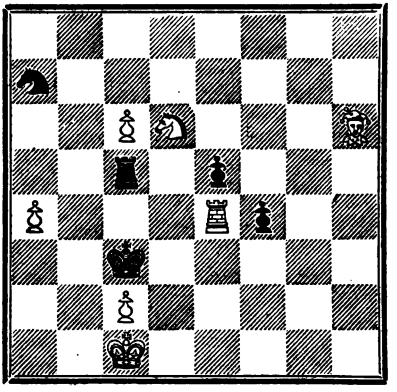

Les Blancs jouent et font échec et mat en trois coups

PROBLÈME N° 253. — Par M. Léon Guinet, à Lyon.

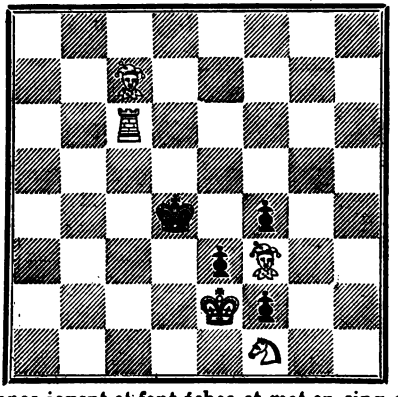

Les Blancs jouent et font échec et mat en cinq coups

Le Directeur-Gérant, V. PEYRAS.

CONCOURS DE PROBLÈME DE LA *NUOVA RIVISTA*

L'excellent journal d'échecs d'Italie, la *Nuova Rivista*, dont le dernier concours de problème a été si brillant, ouvre un nouveau concours international du même genre.

Chaque concurrent devra adresser trois problèmes directs et sans condition, dont l'un en 2 coups, un autre en 3 coups et le dernier en 4 coups. Les envois seront reçus jusqu'à la fin du mois d'août. Trois prix seront distribués aux vainqueurs : l'un de 100 fr., un autre de 75 fr., et le troisième de 50 fr. Il sera accordé en outre divers ouvrages sur les Echecs aux auteurs des meilleurs problèmes en 2, 3 et 4 coups.

Les envois seront adressés, dans la forme ordinaire, à la « Direzione della *Nuova Rivista degli Scacchi*, n° 10, piazza di Spagna, Roma (Italie) ».

Ajoutons en terminant que cette intéressante publication échiquéenne, qui vient d'inaugurer sa dixième année d'existence, a récemment changé de directeur ; son siège a été transporté de Livourne à Rome, et c'est M. Vansittart, dont le nom est si connu dans le monde des Echecs, qui en a pris la direction. Nous ne doutons pas qu'en de si habiles mains ce journal ne maintienne l'excellente réputation qu'il s'est depuis longtemps acquise.

DÉBUTS

22me Début. — Contre-Gambit Calabrois.

PREMIÈRE VARIANTE.

Commençant au 3e coup des Blancs (P pr. P).

1. P. 4 R.	1. P. 4 R.
2. FR. 4 FD.	2. P. 4 FR.
3. P. pr. P. (1)	

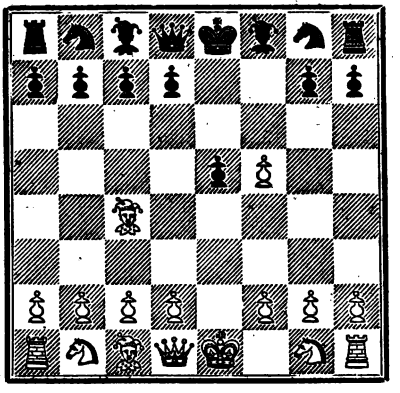

(1) Comme nous l'avons dit dans notre dernier numèro, ce coup est faible.

	3. CR. 3 F.
4. P. 4 D.	4. P. pr. P.
5. D. pr. P.	5. P. 4 D.
6. F. 3 D.	6. CD 3 F.
7. D. 3 R. éch.	7. R. 2 F. (1)
8. C. 2 R.	8. F. 5 CD. éch.
9. P. 3 FD.	9. T. 1 R.
10. D. 3 CR.	10. F. 3 D.

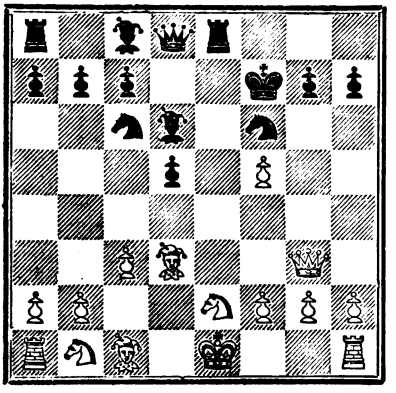

Les Noirs sont mieux disposés.

(1) Préparant l'arrivée de la T. à 1 R.

PARTIES CLASSIQUES ET MODÈLES

PARTIE 392e.

De Greco dit le *Calabrois*, dans son Traité de 1619

CONTRE-GAMBIT CALABROIS

BLANCS (Greco),	NOIRS (X...).
1. P. 4 R.	1. P. 4 R.
2. FR. 4 FD.	2. P. 4 FR.
3. F. pr. CR.	3. T. pr. F.
4. D. 5 TR. éch.	4. P. 3 CR.
5. D. pr. PT.	5. T. 2 CR.
6. D. 8 TR.	6. D. 4 CR.
7. D. 3 TR.	7. P. pr. PR.
8. CD. 3 F.	8. D. 4 FR.
9. D. 3 R.	9. T. 2 FR.

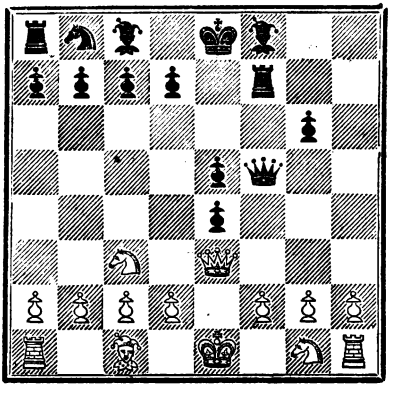

10. C. 3 TR.	10. P. 4 D.
11. C. pr. PD.	11. CD. 3 F.
12. P. 3 FD	12. F. 3 R.
13. P. 4 FD.	13. C. 5 D.
14. D. 3 FD.	14. D. 5 CR
15. Roquent.	15. C. 7 R. éch.

Les Blancs abandonnent.

PARTIES DIVERSES

PARTIE 393e

Jouée au Tournoi handicap du Cercle des Echecs de Paris, de 1884.

PARTIE VIENNOISE

BLANCS (M. A. Clerc).	NOIRS (M. Chamier).
1. P. 4 R.	1. P. 4 R.
2. CD. 3 F.	2. CR. 3 F.
3. P. 4 D.	3. P. pr. P.
4. D. pr. P.	4. CD. 3 F.
5. D. 3 R.	5. F. 5 C.
6. F. 2 D.	6. Roquent.
7. F. 4 F.	7. T. 1 R.
8. CR. 2 R.	8. P. 3 D.
9. Roquent.	9. FR. 4 FD.
10. D. 4 F.	10. C. 4 R.
11. F. 3 D.	11. C. 3 C.
12. D. 3 C.	12. P. 3 TR.

13. R. 1 T.	13. C. 4 T.
14. D. 3 F.	14. D. 5 T.
15. P. 3 CR.	15. F. 5 CR.
16. D. 2 C.	16. D. 6 T.
17. P. 3 F.	17. F. 2 D.
18. P. 4 CR.	18. D. pr. D. éch.
19. R. pr. D.	19. C. 3 F.
20. P. 3 TR.	20. F. 3 F.
21. P. 3 TD.	21. P. 4 D.
22. P. pr. P.	22. C. pr. PD.
23. C. 4 R.	23. F. 6 R.
24. TR. 1 D.	24. TD. 1 D.
25. R. 3 C.	25. F. pr. F.
26. T. pr. F.	26. C. 6 R.
27. CR. 3 FD.	27. CD 4 R.
28. T. 1 R.	28. CR. 5 F.
29. F. pr. C.	29. C. pr. F.
30. T. pr. T.	30. T. pr. T.
31. T. 1 CD.	31. P. 3 CR.
32. R. 4 F.	32. R. 2 C.
33. P. 4 TD.	33. P. 4 C. éch.
34. R. 3 C.	34. R. 3 C.
35. P. 4 TR.	35. P. pr. P. éch.
36. R. 4 F.	36. T. 5 D.
37. P. 3 C.	37. F. pr. C.
38. C. pr. F.	38. C. 7 D.
39. T. 1 TR. (1)	39. C. pr. C.
40. P. pr. C.	40. T. 7 D.
41. T. pr. P.	41. T. pr. P.
42. T. 5 T.	42. T. 6 F.
43. T. 5 CD.	43. P. 3 C.

(1) Si (T 1 D C pr. PF et gagnent.

44. P. 5 R.	44. P. 4 TD.
45. R. 4 R.	45. T. 6 CR.
46. R. 4 F.	46. T. 6 D.
47. R. 4 R.	47. T. 8 D.
48. R. 3 R.	48. T. 8 FD.
49. R. 4 R.	49. T. 6 FD.
50. R. 4 F.	

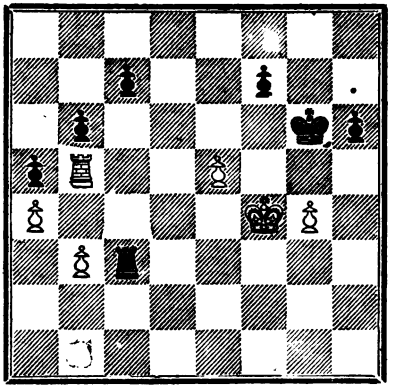

Partie déclarée nulle.

PARTIE 394e

Jouée au Tournoi national de Varsovie.

PARTIE LOPEZ

BLANCS (M. M. Winawer).	NOIRS (M. Heilpern).
1. P. 4 R.	1. P. 4 R.
2. CR. 3 F.	2. CD. 3 F.
3. F. 5 CD.	3. CR. 3 F.
4. Roquent.	4. FR. 4 FD.

5. P. 3 FD.	5. C. pr. P.
6. D. 2 R.	6. C. 3 FR.
7. P. 4 D.	7. F. 2 R.
8. P. pr. P.	8. C. 4 D.
9. T. 1 D.	9. C. 3 CD.
10. F. pr. C.	10. PC. pr. F.
11. C. 4 D.	11. F. 2 CD.
12. D. 4 CR.	12. P. 3 CR.
13. F. 4 FR.	13. P. 4 FD.
14. C. 5 CD.	14. P. 3 TD.

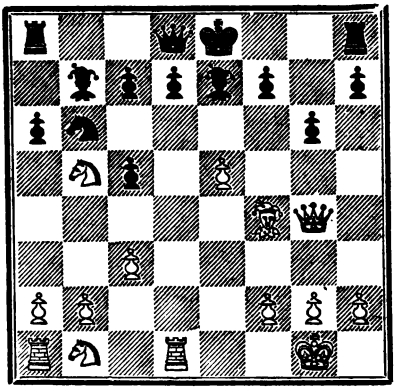

15. C. 6 D. éc. (1)	15. P. pr. C.
16. P. pr. P.	16. F. 3 FR.
17. F. 6 TR.	17. F. 4 D.
18. T. pr. F.	18. C. pr. T.
19. D. 4 R. éch.	19. C. 2 R.
20. C. 2 D.	20. T. 2 TD.
21. T. 1 R.	21. T. 1 CR.

(1) Sacrifice correct et élégant.

22. D. 4 FR.	22. F. 2 CR.
23. F. pr. F.	23. T. pr. F.
24. D. 6 FR.	Les Noirs abandonnent.

(*Vie Moderne*).

PARTIE 395e

Jouée récemment en Angleterre.

GAMBIT DU CENTRE

BLANCS (M. Potter).	NOIRS (M. Mattews).
1. P. 4 R.	1. P. 4 R.
2. P. 4 D.	2. P. pr. P.
3. FR. 4 FD.	3. P. 4 FD.
4. CR. 3 F.	4. P. 3 D.
5. Roquent.	5. CD. 3 F.
6. P. 3 F.	6. P. 6 D.
7. T. 1 R.	7. F. 5 C.
8. P. 5 R.	8. C. pr. P.

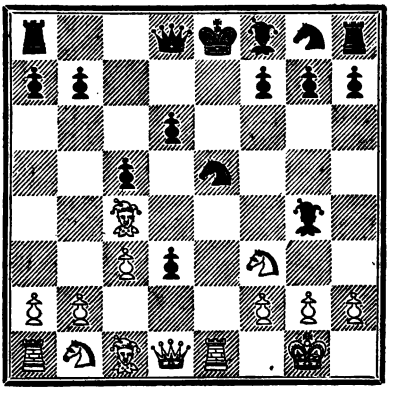

9. C. pr. C.(1)	9. F. pr. D.
10. F. 5 CD. éch.	10. R. 2 R.
11. F. 5 CR. éch.	11. P. 3 FR.
12. C. 6 CR. éch.	12. R. 2 F.
13. C. pr. T. mat.	

(1) Coup de maître.

PARTIE 396e

Jouée à Bournemouth en décembre 1883

PARTIE FRANÇAISE

BLANCS (M. Marriott *sans voir*).	NOIRS (M. Budden).
1. P. 4 R.	1. P. 3 R.
2. P. 4 D.	2. P. 4 D.
3. CD 3 F.	3. P. pr. P.
4. C. pr. P.	4. CR. 3 F.
5. F. 5 CR.	5. F. 2 R.
6. F. pr. C.	6. F. pr. F.
7. CR. 3 F.	7. P. 3 CD.
8. D. 2 D.	8. F. 2 C.
9. F. 3 D.	9. C. 2 D.
10. Roquent TD.	10. D. 2 R.
11. C. pr. F. éch.	11. C. pr. C.
12. TR. 1 R.	12. Roquent TD.
13. D. 2 R.	13. T. 2 D.
14. C. 5 R.	14. T. pr. P.

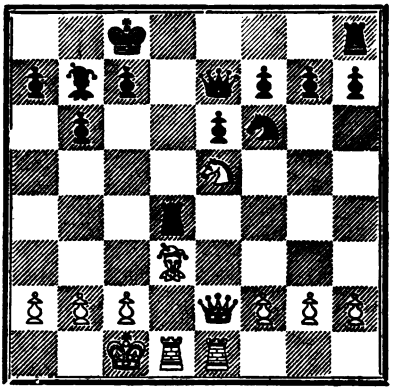

15. F. 6 TD. (1)	15. T. 3 D.
16. F. pr. F. éch.	16. R. pr. F.
17. D. 3 F. éc.	17. P. 3 F. (2)
18. T. pr. T.	18. D. pr. T.
19. C. pr. PFR.	19. D. 2 R. (3)
20. C. pr. T.	

Et après quelques coups les Noirs abandonnent.

(1) Bien joué. Si les Noirs prennent le F ils perdent la D.

(2) Si R 1 F) D 8 T mat. Si R 1 C, ils perdent l'échange ou la D. S'ils interposent le C ou la T, ils perdent une pièce par P 4 FD.

(3) Les Noirs perdent maintenant l'échange.

(British chess Magazine).

PARTIE 397e.

Jouée récemment à Londres.

M. Blackburne conduisait huit parties à la fois *sans voir*.

PARTIE SICILIENNE

BLANCS (M. Blackburne).	NOIRS (M. West).
1. P. 4 R.	1. P. 4 FD.
2. CR. 3 F.	2. P. 3 CR.
3. P. 4 D.	3. P. pr. P.
4. C. pr. P.	4. F. 2 C.
5. P. 3 FD.	5. CR. 3 F.
6. F. 3 D.	6. P. 3 CD.
7. Roquent.	7. F. 2 C.
8. D. 2 R.	8. P. 4 D.
9. P. 5 R.	9. CR. 2 D.
10. P. 6 R.	10. C. 4 R.
11. F. 5 C. éch.	11. R. 1 F.
12. P. 4 FR.	12. C. 5 FD.
13. P. 5 F.	13. P. 3 F.
14. F. 4 F.	14. C. 3 T.
15. P. 3 CD.	15. C. 4 R.
16. FD. pr. C. (1)	16. P. pr. F.
17. P. pr. P. éch. déc.	17. R. 1 C.
18. D. 3 F.	18. F. 3 FR.
19. P. 7 C.	19. P. 3 T.
20. D. 5 TR. (2)	20. F. pr. P.

(1) Commencement d'une brillante combinaison.

(2) Coup très profond, brillant et solide.

21. T. 7 F.	21. T. 2 T.
22. C. 5 F.	22. C. 2 F.

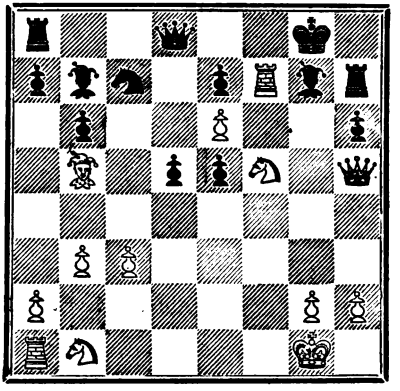

Les Blancs annoncent mat en quatre coups

23. T. pr. F. éch.	23. T. pr. T.
24. C. pr. PT. éch.	24. R. 1 F. (3)
25. D. 3 FR. éch.	25. T. 2 F.
26. D. pr. T. éc. mat	

Si R 1 T) (C 7 F éch. déc. R 1 C) D 8 T. mat.

Solution des Problèmes du 10e Numéro.

Problème n° 246.

Blancs	1. T. pr. PR. 2. C. 7 F. 3. T. mat.	Noirs	1. P. pr. T. 2. Ad libitum.

Si 1 P 4 D) 2 (T pr. PF.

Problème n° 247.

Blancs	1. T. 4 TR. 2. P. 4 D. 3. F. mat.	Noirs	1. R. 4 F. 2. Ad libitum.

Problème n° 248.

Blancs	1. R. 2 R. 2. F. 6 TD. 3. F. 2 D. 4. F. Mat.	Noirs.	1. R. 6 F. 2. R. 7 F. 3. Ad libitum.

Problème n° 249.

	1. R. 7 F. 2. C. 6 R. éch. 3. C. 8 D. 4. C. 6 FD. éch. 5. C. mat.	Noirs	1. R. 5 D. 2. R. 4 D 3. R. 5 D 4. Ad lib itum.

Solutions justes : MM. E. Pradignat à Lusignan, E. Frau à Lyon, Duchâteau à Rozoy-sur-Serre, Brunin à Moulins, Barrier à Lavoulte, Martial Savy à Valensolle, Landreau à Mortagne. Cercle catholique d'ouvriers à Luçon.

PROBLÈME N° 254. — Par M. Dworzak de Walden.
1er prix du concours de la « Nuova Rivista ».

Noirs

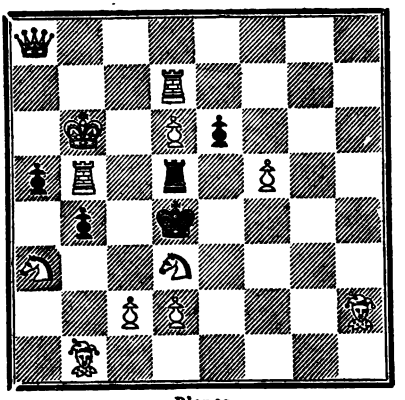

Blancs

Les Blancs jouent et font échec et mat en deux coups.

POBLÈME N° 255. — Par M. J. Slater.
2e Prix du Concours de la « Nuova Rivista. »

Noirs

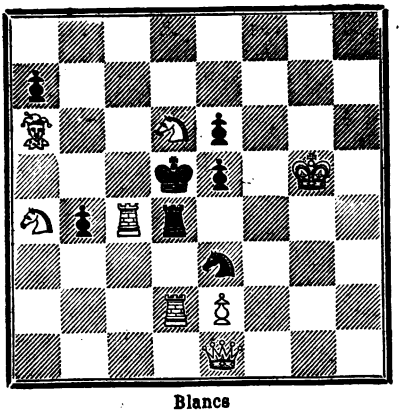

Blancs

Les Blancs jouent et font échec et mat en deux coups.

PROBLÈME N° 256. — Par M. Duchâteau, à Rozoy-sur-Serre.

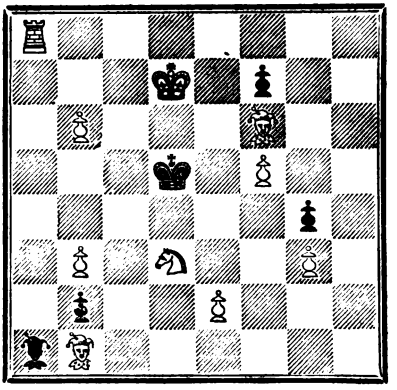

Les Blancs jouent et font échec et mat en trois coups

PROBLÈME N° 257. — Par M. Léon Guinet, à Lyon.

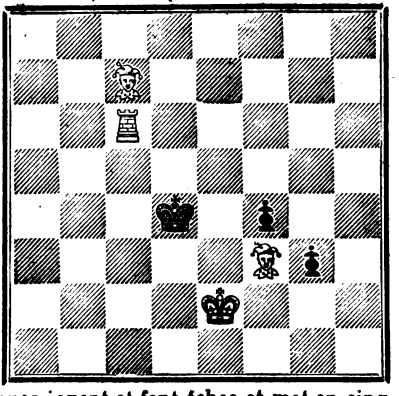

Les Blancs jouent et font échec et mat en cinq coups

Le Directeur-Gérant, V. PEYRAS

PARTIES PAR CORRESPONDANCE

ENTRE PARIS ET VIENNE

Ainsi que nous l'avons précédemment annoncé, la lutte entre les deux camps a été commencée le 27 février et se poursuit jusqu'ici sans incident. Voici quels sont les coups qui ont été joués des deux côtés jusqu'au moment où nous mettons sous presse.

Partie de Paris.

PARTIE LOPEZ

BLANCS (Paris)	NOIRS (Vienne).
1. P. 4 R.	1. P. 4 R.
2. CR. 3 F.	2. CD. 3 F.
3. F. 5 CD.	3. P. 3 TD.
4. F. 4 TD.	4. CR. 3 F.
5. P. 3 D.	5. P. 3 D.
6. P. 3 FD.	6. F. 2 R.
7. CD. 2 D.	7. Roquent.
8. C. 1 FR.	8. C. 2 D.
9. F. 3 R.	9. P. 4 FR.

Position après le 9e coup des Noirs.

Noirs

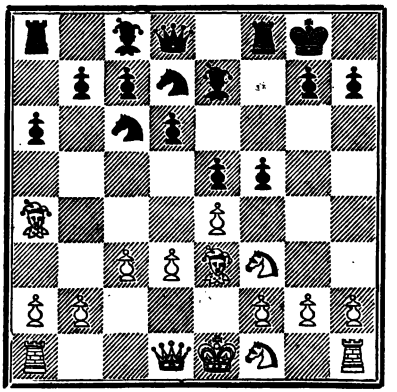

Blancs

Partie de Vienne.

SICILIENNE EN PREMIER

BLANCS (Vienne).	NOIRS (Paris).
1. P. 4 FD.	1. P. 3 R.
2. P. 4 D.	2. P. 4 D.
3. CR 3 F.	3. CR. 3 F.
4. CD. 3 F.	4. F. 2 R.
5. P. 3 R.	5. Roquent.
6. F. 2 R.	6. P. 3 CD.
7. Roquent.	7. F. 2 CD.

8. P. 3 CD.	8. CD. 2 D.
9. F. 2 CD.	9. P. 4 FD.
10. F. 3 D.	

Position après le 10e coup des Blancs.

Noirs

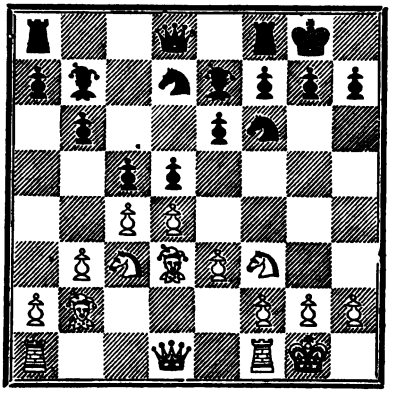

Blancs

NÉCROLOGIE. — D. HARRWITZ.

Les amateurs d'Echecs apprendront avec regret que la mort vient de frapper un grand joueur, D. Harrwitz, qui, il y a une trentaine d'années, a tenu la première place parmi les maîtres. Il vient de s'éteindre à Bozen, en Autriche, âgé seulement de 61 ans. D. Harrwitz avait gagné

un match contre Lowenthal et un autre contre Anderssen, qui étaient les deux plus forts joueurs de son époque. En 1858, quand le célèbre P. Morphy vint à Paris, où D. Harrwitz s'était fixé depuis longtemps, un match s'engagea entre les deux athlètes. D. Harrwitz fut vaincu, et cette défaite le démoralisa tellement, qu'il quitta peu après la France et abandonna complètement les Echecs. Nous avons déjà publié (année 1878, p. 93) une belle partie de ce grand maître; nous en publions deux autres aujourd'hui, une avec Anderssen et une avec P. Morphy (parties nos 399 et 400) qui suffiront à faire connaître et apprécier les éminentes qualités échiquéennes de ce célèbre joueur.

DÉBUTS

23me Début. — Contre-attaque des Pions du Centre.

Nous voici arrivés à la dernière variante de la partie du Fou. Les Noirs, avons-nous dit plus haut (p. 74, année 1882) ont quatre manières de répondre au 2e coup des Blancs FR 4 FD. Nous avons examiné les trois premières, et il ne nous reste plus que la dernière, P. 3 FD, appelée par les auteurs *Contre-attaque des P. du Centre.* Cette manière de jouer a été souvent pratiquée par Philidor et par les joueurs de son époque.

DÉBUT MODÈLE.

1. P. 4 R.	1. P. 4 R.
2. FR. 4 FD.	2. P. 3 FD. (1)

Position après le 2e coup des Noirs, constitutif de la *Contre-attaque des P. du centre.*

Noirs

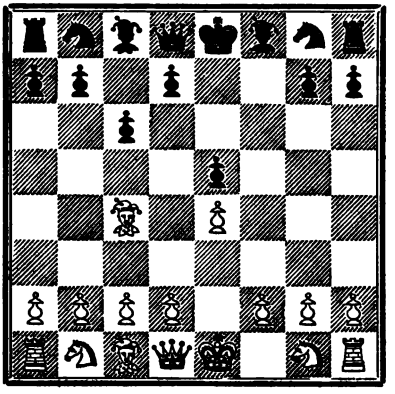

Blancs

3. D. 2 R.	3. CR. 3 F.
4. P. 4 FR.	4. P. 3 D.
5. P. pr. P.	5. P. pr. P.

(1) Ce coup est joué dans le but de rompre le centre des Blancs; mais ceux-ci peuvent, par un jeu correct, éviter ce résultat et obtenir un développement avantageux.

6. CR. 3 F.	6. F. 3 D.
7. P. 4 D.	7. P. pr. P.
8. P. 5 R.	8. Roquent.
9. Roquent.	9. FR. 4 FD.
10. D. 3 D.	10. C. 4 D.
11. C. 5 CR.	11. P. 3 CR.
12. C. 4 R.	12. F. 2 R.
13. F. pr. C.	13. P. pr. F.
14. C. 6 F. éch.	14. F. pr. C.
15. P. pr. F.	

Noirs

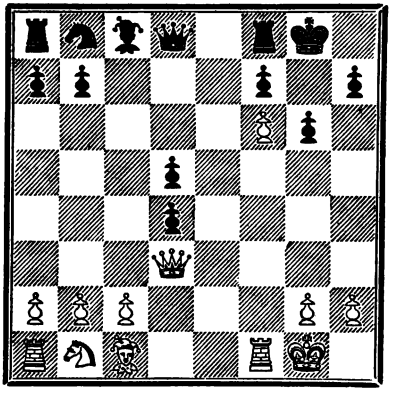

Blancs

Les Blancs ont l'avantage.

PARTIES CLASSIQUES ET MODÈLES

PARTIE 398e.

Jouée *sans voir* au club d'Echecs de Londres, le 9 mai 1783

Philidor jouait trois parties à la fois, dont deux sans voir les échiquiers, et donnait le trait.

CONTRE-ATTAQUE DES PIONS DU CENTRE.

BLANCS (Comte Bruhl).	NOIRS (Philidor).
1. P. 4 R.	1. P. 4 R.
2. FR. 4 FD.	2. P. 3 FD
3. D. 2 R.	3. P. 3 D.
4. P. 3 FD.	4. P. 4 FR.
5. P. 3 D.	5. CR. 3 F.
6. P. pr. PF.	6. F. pr. PF.
7. P. 4 D.	7. P. 5 R.
8. F. 5 CR.	8. P. 4 D.
9. F. 3 CD.	9. F. 3 D.
10. C. 2 D.	10. CD. 2 D.
11. P. 3 TR.	11. P. 3 TR.
12. F. 3 R.	12. D. 2 R.
13. P. 4 FR.	13. P. 4 TR.
14. P. 4 FD.	14. P. 3 TD.
15. P. pr. PD.	15. P. pr. PD.
16. D. 2 FR.	16. Roquent. TR.
17. C. 2 R.	17. P. 4 CD.
18. Roquent TR.	18. C. 3 CD.
19. C. 3 CR.	19. P. 3 CR.

20. TD 1 FD.	20. C. 5 FD.
21. C. pr. FD.	21. P. pr. C.
22. D. 3 C. éch.	22. D. 2 CR.
23. D. pr. D. éch.	23. R. pr. D.
24. F. pr. CD.	24. PC. pr. F.

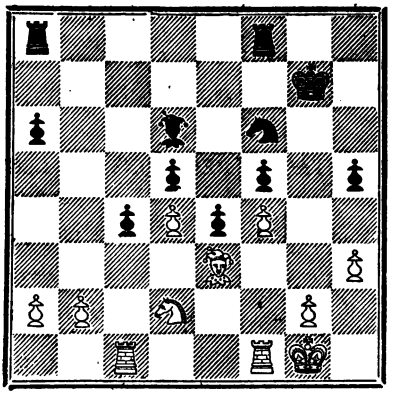

25. P. 3 CR.	25. TD. 1 CD.
26. P. 3 CD.	26. F. 6 TD.
27. T. 2 FD.	27. P. pr. P.
28. P. pr. PC.	28. TR. 1 FD.
29. T. pr. T.	29. T. pr. T.
30. T. 1 TD.	30. F. 5 CD.
31. T. pr. PT.	31. T. 6 FD.
32. R. 2 F.	32. T. 6 D.
33. T. 2 TD.	33. F. pr. C.
34. T. pr. F.	34. T. pr. PC.
35. T. 2 FD.	35. P. 5 TR.
36. T. 7 FD. éch.	36. R. 3 C.
37. P. pr. PT.	37. C. 4 TR.
38. T. 7 D.	38. C. pr. PF.

39. F. pr. C.	39. T. 6 F. éch.
40. R. 2 C.	40. T. pr. F.
41. T. pr. PD.	41. T. 6 FR.
42. T. 8 D.	42. T. 6 D.
43. P. 5 D.	43. P. 5 FR.
44. P. 6 D.	44. T. 7 D. éch.
45. R. 1 F.	45. R. 2 F.
46. P. 7 D.	46. P. 6 R.
47. P. 5 TR.	47. P. 6 FR.

Les Blancs abandonnent.

PARTIE 399e

Partie de match, jouée le 1er février 1848.

GAMBIT DU FOU

BLANCS (D. Harrwitz).	NOIRS (Anderssen).
1. P. 4 R.	1. P. 4 R.
2. P. 4 FR.	2. P. pr. P.
3. FR. 4 FD.	3. D. 5 TR. éch.
4. R. 1 F.	4. FR. 4 FD. (1)
5. P. 4 D.	5. F. 3 CD.
6. CR. 3 F.	6. D. 2 R.
7. CD. 3 F.	7. CR. 3 F.
8. P. 5 R.	8. C. 4 TR.
9. C. 5 D.	9. D. 1 D.

(1) Le coup juste est P 4 CR. Le coup du texte est un essai tenté par Anderssen. On va voir avec quel merveilleux talent D. Harrwitz profite du coup faible de son adversaire.

10. P. 4 CR.	10. P. pr. P. en passant
11. F. 5 CR.	11. P. 3 FR.
12. PR. pr. P.	12. P. pr. PF.

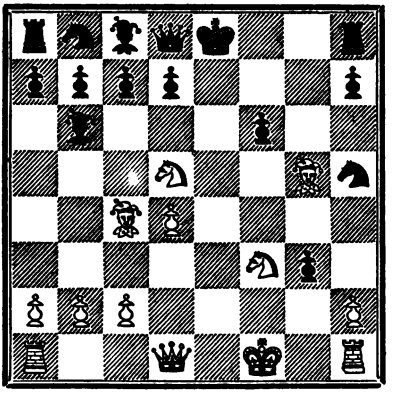

13. C. 5 R.	13. Roquent.
14. D. pr. C.	14. P. pr. F. éch. déc.
15. C. 6 F. éc. doub.	15. R. 2 C.
16. D. pr. PT. éch.	16. R. pr. C.
17. C. 4 CR. éc. mat.	

PARTIE 400e

Première du célèbre match joué à Paris en 1858.

PARTIE DU PD.

BLANCS (D. Harrwitz).	NOIRS (P. Morphy).
1. P. 4 D.	1. P. 3 R.
2. P. 4 FD.	2. P. 4 D.

3. CD. 3 F.	3. CR. 3 F.
4. FD. 4 FR.	4. P. 3 TD.
5. P. 3 R.	5. P. 4 FD.
6. CR. 3 F.	6. CD. 3 F.
7. P. 3 TD.	7. PF. pr. P.
8. PR. pr. P.	8. PD. pr. P.
9. FR pr. P.	9. P. 4 CD.
10. F. 3 D.	10. F. 2 C.
11. Roquent.	11. F. 2 R.
12. F. 5 R.	12. Roquent.
13. D. 2 R.	13. C. 4 D.
14. F. 3 CR.	14. R. 1 T.
15. TR. 1 R.	15. F. 3 FR.
16. D. 4 R.	16. P. 3 CR.
17. C. pr. C.	17. D. pr. C.
18. D. pr. D.	18. P. pr. D.
19. C. 5 R.	19. TD. 1 D. (1)
20. C. pr. C.	20. F. pr. C.
21. TD. 1 FD	21. T. 1 FD.
22. F. 6 D.	22. T. 1 CR.
23. F. 5 R.	

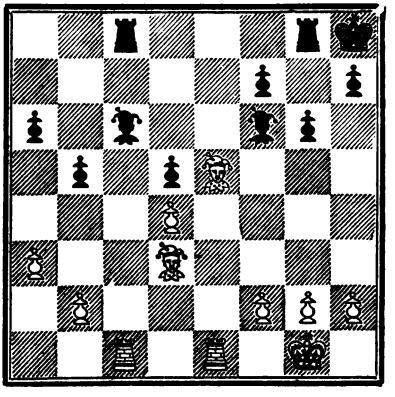

	23. R. 2 C.
24. P. 4 FR.	24. F. 2 D.
25. R. 2 F.	25. P. 3 TR.
26. R. 3 R. (2)	26. T. pr. T.
27. T. pr. T.	27. T. 1 FD.
28. T. 5 FD.	28. F. pr. F.
29. PF. pr. F.	29. F. 3 R.
30. P. 4 TD.	30. P. pr. P.
31. F. pr. PT.	31. T. 1 CD.
32. T. 5 CD.	32. T. 1 D. (3)
33. T. 6 CD.	33. T. 1 TD.
34. R. 2 D.	34. F. 1 FD.
35. F. pr. F.	35. T. pr. F.
36. T. 5 CD.	36. T. 1 TD.
37. T. pr. PD.	37. P. 6 TD.
38. P. pr. P.	38. T. pr. P.
39. T. 5 FD.	39. R. 1 F.
40. R. 2 R.	40. R. 2 R.
41. P. 5 D.	41. R. 2 D.
42. T. 6 FD.	42. P. 4 TR.
43. T. 6 FR.	43. R. 2 R.
44. P. 6 D éch.	44. R. 1 R.
45. P. 6 R.	45. P. pr. P.
46. T. pr. P. éch.	46. R. 2 F.
47. P. 7 D.	47. T. 1 TD.
48. T. 6 D.	48. R. 2 R.

(1) Si les Noirs prennent le PD., les Blancs gagnent en jouant C 7 D.

(2) Tous ces coups sont admirablement joués par M. Harrwit.

(3) Ce coup paraît être un temps perdu.

49. T. pr. P.	49. R. pr. P.
50. T. 5 CR.	50. T. 1 TR.
51. R. 3 F.	51. R. 3 R.
52. R. 3 C.	52. P. 5 T. éch.
53. R. 4 C.	53. P. 6 T.
54. P. 3 CR.	54. R. 3 F.
55. T. 5 TR.	Les Noirs abandonnent.

PARTIES DIVERSES

PARTIE 401e

Jouée récemment aux Etats-Unis d'Amérique.

GAMBIT STEINITZ.

BLANCS (M. Zukertort). *sans voir*	NOIRS (M. Maurice Judd).
1. P. 4 R.	1. P. 4 R.
2. CD. 3 F.	2. FR. 4 FD.
3. P. 4 FR.	3. P. 3 D.
4. CR. 3 F.	4. CR. 3 F.
5. FR. 4 FD.	5. Roquent.
6. P. 3 D.	6. P. 3 FD.
7. F. 3 CD.	7. P. 4 CD.
8. C. 2 R.	8. P. 4 TD.
9. P. pr. P.	9. P. pr. P.
10. C. pr. P. (1)	10. P. 5 T.

(1) Les Blancs, avec raison, ne cherchent pas à sauver leur F., car ils prennent la T et deux P. et auront une position supérieure contre la perte de deux pièces mineures.

11. F. pr. P. éch.	11. T. pr. F.
12. C. pr. T.	12. R. pr. C.
13. P. 4 D.	13. F. 3 C.
14. Roquent.	14. R. 1 C.
15. P. 5 R.	15. C. 4 D.
16. P. 3 FD.	16. CD. 2 D.
17. R. 1 T.	17. CD. 1 F.
18. D. 1 R.	18. F. 3 R.
19. D. 3 CR.	19. CD. 3 C.
20. F. 5 C.	20. D. 2 D.
21. P. 4 TR.	21. T. 1 FR.
22. P. 5 T.	22. T. pr. T. éch.
23. T. pr. T.	23. CD. 2 R.
24. D. 3 FR.	24. CD. 4 F.
25. P. 4 CR.	25. CR. 2. R
26. C. 4 FR.	26. P. 3 TR.
27. C. pr. F.	27. P. pr. F.
28. C. pr. P 5 C.	28. P. 3 C.
29. P. pr. P.	29. CR. pr. P.
30. D. pr. C.	30. D. 2 CR.
31. D. 6 R. éch.	Les Noirs abandonnent.

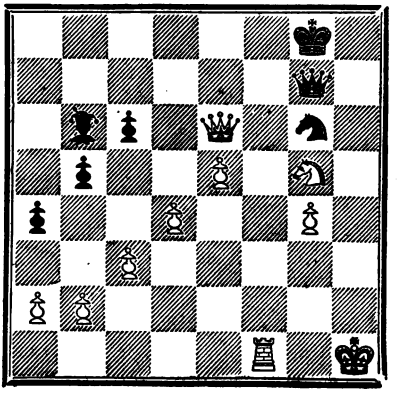

PARTIE 402e

Jouée au Tournoi mineur de Londres de 1883.

GAMBIT ECOSSAIS.

BLANCS (M. Ranken).	NOIRS (M. Lindsay).
1. P. 4 R.	1. P. 4 R.
2. CR. 3 F.	2. CD 3 F.
3. P. 4 D.	3. P. pr. P.
4. C. pr. P.	4. FR. 4 FD.
5. F. 3 R.	5. C. 4 R.
6. F. 2 R.	6. P. 3 D.
7. Roquent.	7. CR. 3 F.
8. CD. 3 F.	8. P. 3 FD. (1)
9. P. 3 TR.	9. F. 2 D.
10. P. 4 F.	10. C. 3 C.
11. F. 3 D.	11. D. 2 R.
12. D. 3 F.	12. Roquent TD.
13. P. 3 TD.	13. TD. 1 R.
14. D. 2 FR. (2)	14. C. 4 T.
15. C. 5 F.	15. F. pr. C.
16. F. pr. F.	16. F. pr. PT.
17. F. 3 R.	17. F. 2 D.
18. P. 5 F.	18. C. 4 R.
19. F. pr. P.	19. D. 4 C.
20. F. 3 R.	

(1) Faible ; CR 5 C semble plus énergique.

(2) Menaçant de C 5 F. Mais il eut été meilleur de poursuivre l'attaque par TR 1 R.

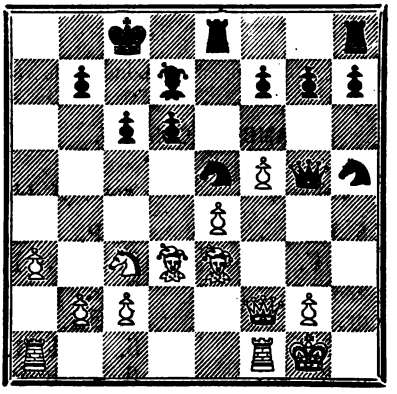

	20. C. pr. F. (3)
21. P. pr. C.	21. D. 1 D.
22. TD. 1 F.	22. C. 3 F. (4)
23. C. 5 C.	23. D. 2 R.
24. F. 4 F.	24. F. pr. P.
25. D. 7 T.	25. T. 1 D.
26. T. pr. P. éch.	Les Noirs abandonnent.

(3) Une erreur qui donne aux Blancs un avantage immédiat. le coup juste était D 6 C. forçant l'échange des DD.

(4) Dans cette situation, les Noirs paraissent n'avoir aucun bon coup à leur disposition.

(Nuova Rivista).

PARTIE 408e

Jouée récemment au club d'Echecs de Philadelphie.

PARTIE PONZIANI

BLANCS (M. Elson).	NOIRS (M. Steinitz).
1. P. 4 R.	1. P. 4 R.
2. CR. 3 F.	2. CD. 3 F.
3. P. 3 FD.	3. P. 4 D.
4. D. 4 TD.	4. P. 3 FR.
5. P. pr. P.	5. D. pr. P.
6. F. 2 R. (1)	6. F. 2 D.
7. D. 4 FD.	7. D. pr. D.
8. F. pr. D.	8. P. 5 R.
9. C. 1 CR.	9. C. 4 R.
10. F. 2 R.	10. P. 4 FR.
11. C. 3 TR.	11. CR. 3 F.
12. C. 4 FR.	12. Roquent TD.
13. P. 4 D.	13. P. pr. P. en passant
14. C. pr. P.	14. C. pr. C. éch.
15. F. pr. C.	15. T. 1 R. éch.
16. R. 1 F.	16. FR. 4 FD.
17. P. 3 TR.	17. C. 5 R.
18. F. pr. C.	18. F. 4 CD. éch.
19. R. 1 C.	19. T. pr. F.
20. C. 2 D.	20. T. 7 R.

(1) Si (F 4 FD D 5 R éch.

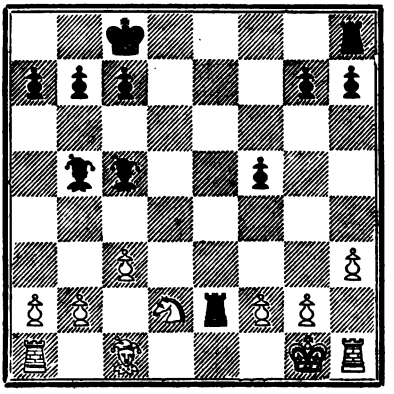

21. P. 4 FD. (2)	21. F. pr. P. éc. (3)
22. R. 1 F.	22. TR. 1 R.
23. P. pr. F.	23. F. 6 CR.

Les Blancs ne peuvent éviter le mat en deux coups.

(2) Commencement d'une ingénieuse combinaison qui de prime-abord paraît sûre, mais voyez la continuation.

(3) Evidemment ils cherchent à perdre une pièce.

(*Philadelphia Times*)

PARTIE 404e

Jouée récemment en Angleterre.

GAMBIT MUZIO CASCIO.

BLANCS (M. J. Greene).	NOIRS (M. C. Boorne).
1. P. 4 R.	1. P. 4 R.
2. P. 4 FR.	2. P. pr. P.

3. CR. 3 F.	3. P. 4 CR.
4. FR. 4 FD.	4. P. 5 C.
5. Roquent.	5. P. pr. C.
6. D. pr. P.	6. D. 3 FR.
7. P. 5 R.	7. D. pr. P.
8. P. 3 D.	8. F. 3 TR.
9. C. 3 T.	9. C. 2 R.
10. F. 2 D.	10. Roquent.
11. TD. 1 R.	11. D. 4 FR.
12. T. pr. C.	12. D. 4 FD éch.
13. T. 3 R.	13. P. pr. T. (1)

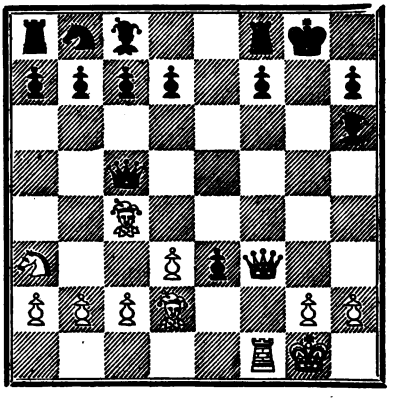

14. F. pr. P. éch.	14. R. 1 T.
15. F. 3 F. éch.	15. F. 2 C.
16. F. pr. F. éch.	16. R. pr. F.
17. D. 6 F. mat	

(1) Ce coup fait perdre immédiatement.

(British chess Magazine).

PARTIE 405e.

Jouée récemment à Sheffield.

M. Blackburne conduisait dix parties à la fois *sans voir*.

GAMBIT DU CENTRE

BLANCS (M. Blackburne). *sans voir*	NOIRS (M. Parker).
1. P. 4 R.	1. P. 4 R.
2. P. 4 D.	2. P. pr. P.
3. FR. 4 FD.	3. P. 3 D.
4. CR. 3 F.	4. CD. 3 F.
5. P. 3 F.	5. P. pr. P.
6. C. pr. P.	6. C. 4 R.
7. C. pr. C.	7. P. pr. C.
8. F. pr. P. éch.	8. R. 2 R.
9. F. 5 CR. éch.	9. CR. 3 F.
10. D. 5 TR. (1)	10. P. 3 F.
11. T. 1 D.	11. D. 4 T.
12. P. 4 F.	12. D. 4 F.
13. P. pr. P.	13. D. pr. P.
14. Roquent.	14. P. 3 TR.

(1) Les Blancs poursuivent brillamment l'attaque. Ils menacent à présent de C 5 D éch. suivi de F pr. C. T 1 D etc.

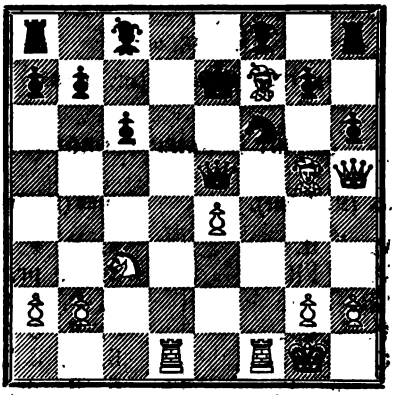

15. F. 8 R. (2)	15. F. 3 R.
16. T. pr. C.	16. P. pr. T.
17. T. 7 D. éch.	17. F. pr. T.
18. D. 7 F. éc.	18. R. 3 D.
19. D. pr. F. éch.	19. R. 4 F.
20. F. 3 R. éch.	20. R. 5 C.
21. D. pr. PC. éch.	21. R. 4 T.

Les Blancs annoncent le mat en trois coups.

22. P. 4 C. éch.	22. F. pr. P.
23. F. 6 CD. éch.	23. P. pr. F.
24. D. pr. T. mat.	

(2) Décisif. A partir de ce coup jusqu'au mat final, M. Blackburne joue d'une façon admirable. Cette partie est certainement une des plus belles du grand maître.

(Times Democrat.).

PARTIE 406e.

Jouée à Chicago, le 10 janvier 1884. (1)

GAMBIT ALGAIER-THOROLD.

BLANCS (M. Adair).	NOIRS (M. Zukertort).
1. P. 4 R.	1. P. 4 R.
2. P. 4 FR.	2. P. pr. P.
3. CR. 3 F.	3. P. 4 CR.
4. P. 4 TR.	4. P. 5 CR.
5. C. 5 CR.	5. P. 3 TR.
6. C. pr. P.	6. R. pr. C.
7. P. 4 D.	7. P. 4 D.
8. F. pr. P.	8. P. pr. P.
9. F. 4 F. éch.	9. R. 3 C. (2)
10. Roquent. (3)	10. F. 2 CR.
11. P. 3 FD.	11. C. 2 R.
12. C. 2 D.	12. F. 4 FR.
13. F. 3 R.	13. T. 1 FR.

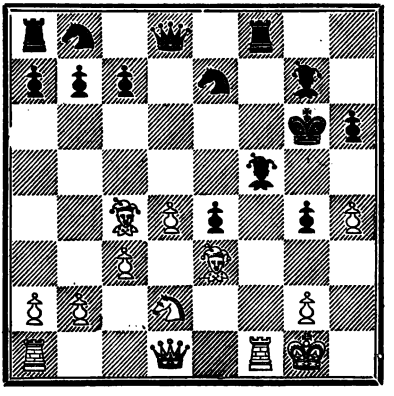

14. C. pr. P.	14. R. 2 T. (4)
15. C. 3 CR.	15. R. 1 T.
16. D. 2 D.	16. D. 3 D.
17. F. 4 FR.	17. D. 3 CD. (5)
18. TD. 1 R.	18. CD. 3 F.
19. F. pr. PT.	19. F. 3 CR.
20. F. pr. F. éch.	20. R. pr. F.
21. D. 5 CR	21. T. pr. T. éch.
22. T. pr. T.	Les Noirs abandonnent.

(1) M. Zukertort a joué à Chicago neuf parties avec M. Adair, sur lesquelles il en a gagné six et perdu trois.

(2) Préférable à R 2 C. parce que la case 2 C reste libre pour dégager le F.

(3) P. 5 T éch, n'aurait pour résultat que de mettre le R. noir hors de danger.

(4) Si F pr. C) (D pr. P. éch. Mais les Noirs auraient mieux fait de sortir leur CD.

(5) Faible ; le coup juste était D 3 CR.

(*The Field*).

PARTIE 407e

Jouée au Tournoi national de Venise, 1883.

PARTIE FRANÇAISE

BLANCS (M. Cantoni).	NOIRS (M. Prévitali).
1. P. 4 R.	1. P. 3 R.
2. P. 4 D.	2. P. 4 D.

3. CD. 3 F.	3. CR. 3 F.
4. F. 5 CR.	4. F. 2 R.
5. F. pr. C.	5. F. pr. F.
6. CR. 3 F.	6. P. 3 TD.
7. F. 3 D.	7. CD. 3 F.
8. P. 5 R.	8. F. 2 R.
9. P. 3 TD.	9. Roquent.
10. D. 2 D.	10. P. 3 FR.
11. P. 4 TR.	11. P. pr. PR.
12. P. pr. PR.	12. FR. 4 FD.
13. Roquent TD.	13. P. 4 CD.
14. D. 2 R.	14. D. 2 R.
15. C. 5 CR.	15. P. 3 CR.
16. TD. 1 FR.	16. P. 5 CD.
17. P. pr. PCD.	17. C. pr. PCD.
18. P. 4 FR.	18. F. 5 D.
19. C. 1 CD.	19. C. 7 T. éch. (1)
20. R. 1 D.	20. F. pr. PC.
21. P. 5 T.	

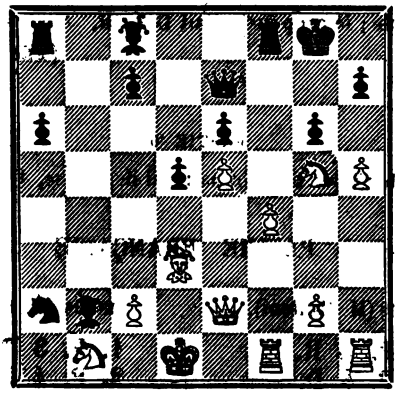

	21. T. pr. PF. (2)
22. T. pr. T.	22. D. pr. C.
23. D. 3 FR.	23. F. 2 D.
24. T. 1 FR.	Les Noirs abandonnent.

(1) Il valait mieux prendre le F avec le C. puis après jouer TD 1 CD.

(2) Les Noirs n'ont rien de mieux à faire.

(*Nuova Rivista*).

PARTIE 408.

Jouée le 10 novembre 1883 à New-York.

M. Zukertort conduisait simultanément douze parties sans voir

PARTIE HOLLANDAISE.

BLANCS (M. Zukertort). *sans voir*	NOIRS (M. Simonson).
1. P. 4 D.	1. P. 4 FR.
2. P. 3 R.	2. P. 3 R.
3. CR. 3 F.	3. CR. 3 F.
4. F. 2 R.	4. P. 4 D.
5. Roquent.	5. F. 3 D.
6. P. 4 FD.	6. P. 3 FD.
7. P. 3 CD.	7. CD. 2 D.
8. F. 2 CD.	8. C. 5 CR.
9. CD. 2 D.	9. P. 4 TR.
10. T. 1 R.	10. P. 4 CR.
11. C. 1 FR.	11. D. 3 FR.
12. CR. 2 D.	12. C. 1 FR.
13. P. 3 FR.	13. D. 3 TR.

14. F. 3 D. (1)	14. C. 3 CR.
15. P. pr. P.	15. PR. pr. P.
16. P. 4 R.	16. PF. pr. P.
17. P. pr. P.	17. Roquent.
18. P. 5 R.	18. CD. pr. P.
19. T. pr. C. (2)	19. F. pr. T.
20. P. pr. F.	20. P. 4 FD.
21. C. 3 F.	21. P. 5 FD.
22. P. pr. P.	22. T. pr. C.

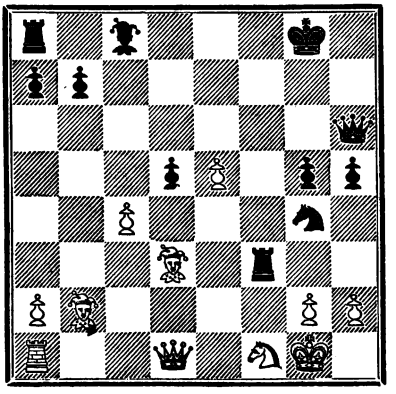

23. F. 7 TR. éch. (3)	23. D. pr. F. (4)
24. P. pr. T.	24. C. 3 TR.
25. D. pr. P. éch.	25. R. 1 F.
26. D. 8 D. éch.	26. R. 2 F.
27. P. 6 R. éch.	Les Noirs abandonnent.

(1) M. Zukertort ne veut pas s'exposer à l'attaque violente qui résulterait pour lui de la prise du C.

(2) Si (P. pr, C F 4 FD ech.

(3) Très-ingénieux ! Si D ou P pr. T, D 3 CD éch. gagnant le FD.

4) Si R pr. F, alors P. pr. T. gagnant le C.

PARTIE 409e

Jouée récemment en Allemagne.

PARTIE SICILIENNE

BLANCS (M. Fritz).	NOIRS (M. Meyer).
1. P. 4 R.	1. P. 4 FD.
2. CR. 3 F.	2. P. 3 R.
3. P. 4 D.	3. P. pr. P.
4. C. pr. P.	4. D. 4 T. éch.
5. CD. 3 F.	5. P. 3 TD.
6. F. 2 R.	6. P. 3 CR.
7. Roquent.	7. F. 2 C.
8. F. 3 R.	8. C. 2 R.
9. C. 3 C.	9. D. 2 F.
10. F. 5 F. (1)	10. F. 4 R.
11. P. 4 F.	11. F. pr. P.

(1) C 4 T semble beaucoup plus fort.

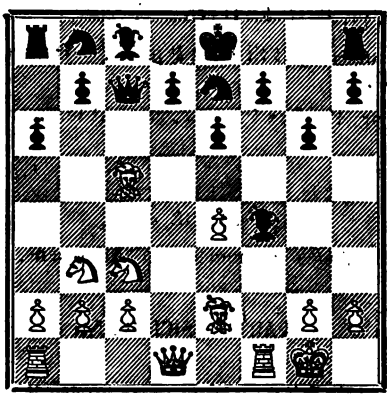

12. T. pr. F. (2)	12. D. pr. T.
13. D. 4 D.	13. T. 1 C.
14. T. 1 FR.	14. D. 4 C.
15. P. 5 R.	15. CD. 3 F.
16. C. 4 R. (3)	16. C. 4 F.
17. D. 3 F.	17. CD. 5 D.
18. D. pr. C.	18. C. pr. D.
19. C. 6 D. éch.	19. R. 2 R.
20. T. pr. P. éch.	20. R. 1 D.
21. F. 6 C. éc. mat.	

(2) Le sacrifice est parfaitement correct et solide.

(3) Très-habile ! si 16 C pr. D), les Blancs font mat en deux coups par C 6 D éch.

(*The Field*).

Solution des Problèmes du 1er Numéro.

Problème n° 250.

Blancs	1 C. 5 D. 2 D. C. . matte.	Noirs.	Ad libitum.

Problème n° 251.

Blancs	1. D. 4 CD. 2. D. C. T. P. mat.	Noirs	Ad libitum.

Problème n° 252.

Blancs	1. F. 8 FR. 2. C. 5 C. éch. 3. F. mat.	Noirs	1. T. pr. P. 2. Ad libitum.

Problème n° 253.

Pour rendre son problème correct, M, Guinet prie MM. les amateurs d'ajouter un P blanc à 5 R.

	1. F. 8 D. 2. F. 4 TR. 3. R. 3 D. 4. R. 4 D. 5. T. mat.	Noirs	1. R. 4 R. 2. R. 4 F 3. P. 7 R 4. Ad libitum.

Solutions justes : MM. E. Pradignat à Lusignan, E. Frau à Lyon Duchâteau à Rozoy-sur-Serre, Brunin à Moulins, Barrier à Lavoulte, Martial Savy à Valensolle, Landreau à Mortagne. Cercle catholique d'ouvriers à Luçon.

PROBLÈME N° 258. — Par M. Cuniali.
3e prix du concours de la « Nuova Rivista ».

Noirs

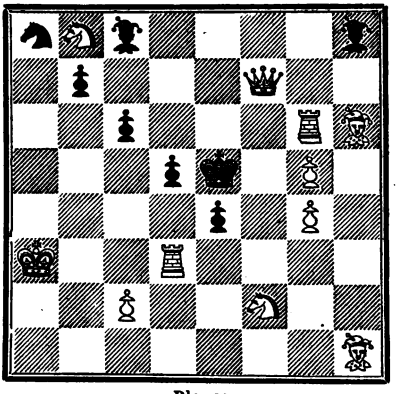

Blancs

Les Blancs jouent et font échec et mat en deux coups.

POBLÈME N° 259. — Par M. Jensen.
4e Prix du Concours de la « Nuova Rivista. »

Noirs

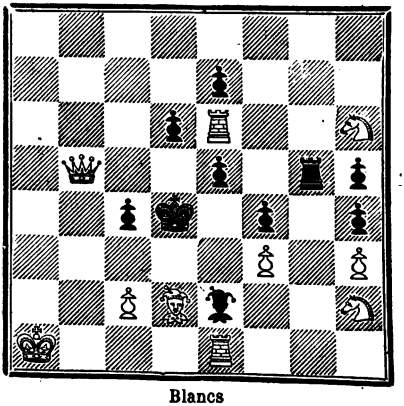

Blancs

Les Blancs jouent et font échec et mat en deux coups.

PROBLÈME N° 260. — Par M. W.-R. Coe.

1er Prix du concours de « Sheffield indépendent. »

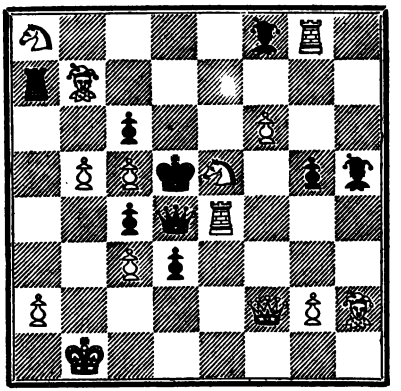

Les Blancs jouent et font échec et mat en deux coups.

PROBLÈME N° 261. — Par M. Duchâteau, à Rozoy-sur-Serre.

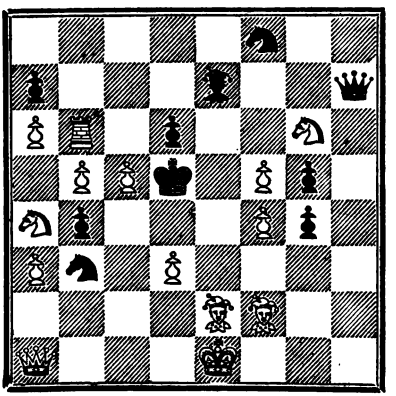

Les Blancs jouent et font échec et mat en deux coups.

PROBLÈME N° 262. — Par M. E. Pradignat à Lusignan.

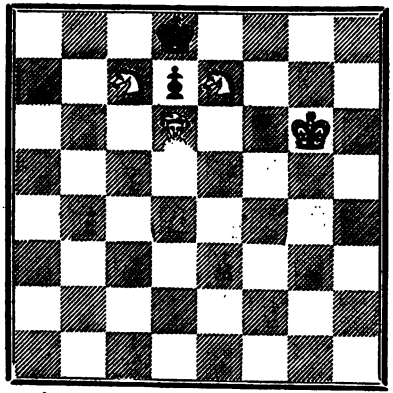

Les Blancs jouent et font échec et mat en quatre coups.

PROBLÈME N° 263. — Par M. Léon Guinet, à Lyon.

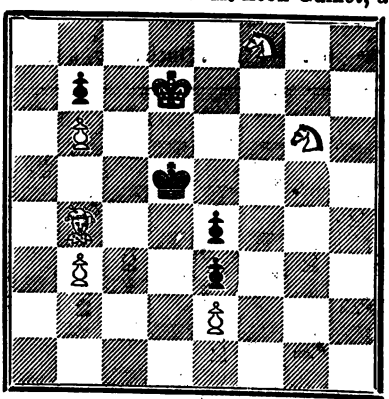

Les Blancs jouent et font échec et mat en cinq coups.

Le Directeur-Gérant, V. PEYRAS.

DÉBUTS

24me Début. — Gambit du Centre.

Nous avons vu (année 1878, p. 6) que lorsque le PR. avait été joué au premier coup de part et d'autre, les Blancs pouvaient continuer la partie de six manières. Nous avons examiné les deux premières : la sortie du CR. et celle du FR. Nous voici arrivés aujourd'hui à la troisième manière qui consiste à jouer P 4 D. Ce coup, joué dans le but de dégager de bonne heure le côté de la D., a reçu des auteurs la dénomination de *Gambit du Centre.*

DÉBUT MODÈLE.

1. P. 4 R.	1. P. 4 R.
2. P. 4 D.	

Position après le 2e coup des Blancs constitutif du *Gambit du centre.*

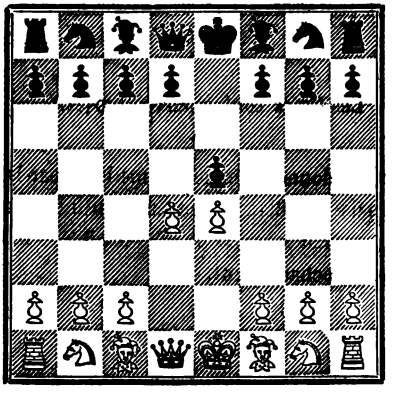

	2. P. pr. P.
3. FR. 4 FD. (1)	3. CR. 3 F.
4. P. 5 R.	4. P. 4 D.
5. F. 3 CD.	5. C. 5 R.
6. C. 2 R.	6. FR. 4 FD.
7. P. 3 FR.	7. C. 4 CR.
8. C. pr. P.	8. C. 3 R.

Noirs

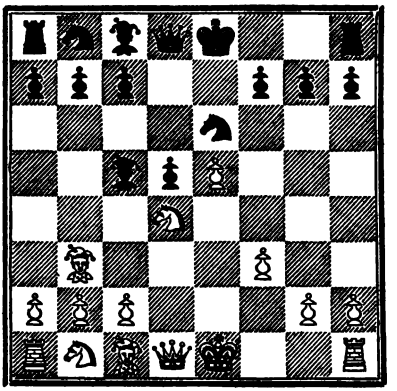

Blancs

Les Noirs sont mieux disposés.

(1) Ce coup est donné comme le meilleur par la *Stratégie* de M. Preti, mais les Blancs peuvent continuer l'attaque de plusieurs autres manières : D pr. P, CR 3 F, P 3 FD, qui seront examinés prochainement.

PARTIES CLASSIQUES ET MODÈLES

PARTIE 410e

Jouée au Congrès international de Paris, 1867.

GAMBIT DU CENTRE

BLANCS (M. From).	NOIRS (M. Neumann).
1. P. 4 R.	1. P. 4 R.
2. P. 4 D.	2. P. pr. P.
3. FR. 4 FD.	3. CD. 3 F.
4. CR. 3 F.	4. FR. 4 FD.
5. P. 3 FD.	5. CR. 3 F.
6. Roquent.	6. C. pr. P.
7. P. pr. P.	7. P. 4 D. (1)
8. T. 1 R.	8. F. 2 R.
9. F. 3 D.	9. P. 4 FR.
10. C. 5 R.	10. Roquent.
11. C. pr. C.	11. P. pr. C.
12. D. 2 R.	12. F. 3 D.
13. P. 3 FR. (2)	13. D. 5 TR.
14. P. 3 CR.	

(1) Par ce coup, les Noirs conservent le P. et affaiblissent l'attaque.

(2) M. From aurait mieux fait de pousser ce pion deux pas, maintenant son jeu est perdu sans ressource.

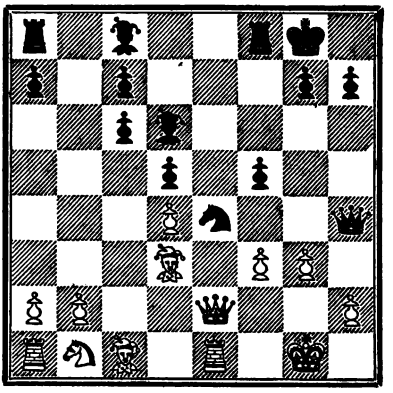

	14. C. pr. P.
15. P. pr. C.	15. D. pr. P. éch.
16. R. 1 T.	16. F. 2 D.
17. F. 3 R.	17. T. 3 FR.
18. T. 1 D.	18. T. 3 CR.

Les Blancs abandonnent.

PARTIE 411e

Extraite du Manuscrit de Polerio, de 1594.

PARTIE ORDINAIRE

BLANCS (Polerio).	NOIRS (X...).
1. P. 4 R.	1. P. 4 R.
2. CR. 3 F.	2. CD. 3 F.
3. FR. 4 FD.	3. FR. 4 FD.
4. P. 3 FD.	4. D. 2 R.

5. Roquent.	5. P. 3 D.
6. P. 4 D.	6. F. 3 CD.
7. F. 5 CR.	7. P. 3 FR.
8. F. 4 TR.	8. P. 4 CR.
9. C. pr. PC.	9. P. pr. C.
10. D. 5 TR. éch.	10. R. 1 D. (1)
11. F. pr. P.	11. CR. 3 F.
12. D. 6 TR.	12. T. 1 FR.
13. P. 4 FR.	13. P. pr. PD.
14. P. 5 R.	14. P. pr. P. éch. déc.
15. R. 1 T.	15. P. pr. PC.
16. P. pr. C.	16. P. pr. T. f. D.
17. P. pr. D. éch	17. C. pr. P.
18. D. pr. T. éch.	18. R. 2 D.
19. D. pr. C. éch.	19. R. 3 F.

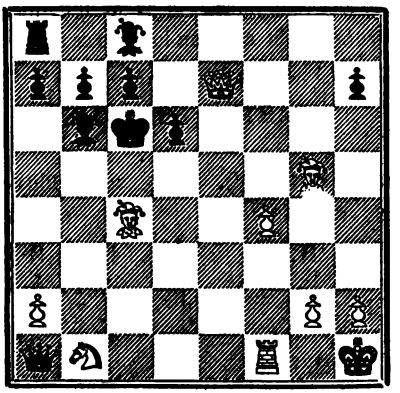

Les Blancs annoncent le mat en trois coups.

(1) Si 10 R. 2 D) 11 (F pr. P D 2 C) 12 (F 6 R éch· R pr. F) 13 (D 8 R éch. C 2 R) 14 (P 5 D mat,

20. D. 4 R. éch.	20. R. 4 F. (2)
21. D. 5 D. éch.	21. R. 5 C.
22. D. 5 C. mat	

(2) Si 20 R 2 D) 21 (F 5 C éch et 22 (D 7 R mat.

PARTIES DIVERSES

PARTIE 412e

Une des cinq parties jouées sans voir par M. Rosenthal au Cercle des Echecs d'Amiens, le 27 avril dernier, à l'occasion de l'inauguration du nouveau local de ce Cercle.

PARTIE FRANÇAISE

BLANCS (M. Rosenthal). *sans voir*	NOIRS (Plusieurs amateurs en consultation).
1. P. 4 R.	1. P. 3 R.
2. P. 4 D.	2. P. 4 D.
3. CD. 3 F.	3. F. 5 CD.
4. P. pr. P.	4. P. pr. P.
5. CR. 3 F.	5. CR. 3 F.
6. F. 3 D.	6. F. 3 R.
7. Roquent.	7. F. pr. C.
8. P. pr. F.	8. P. 3 TR.
9. F. 3 TD.	9. P. 3 CD.

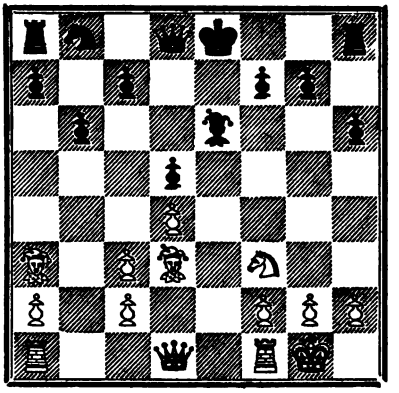

10. T. 1 R.	10. CD. 2 D.
11. T. pr. F. éch.	11. P. pr. T.
12. F. 6 C. éc. mat.	

(*Vie Moderne*).

PARTIE 413e.

Jouée récemment à Ottawa.

M. Zukertort conduisait simultanément douze parties sans voir

GAMBIT DU CAVALIER

BLANCS (M. Zukertort). *sans voir*	NOIRS (M. Hallkett).
1. P. 4 R.	1. P. 4 R.
2. P. 4 FR.	2. P. pr. P.
3. CR. 3 F.	3. CD. 3 F.
4. P. 4 D.	4. P. 3 D.

5. F. pr. P.	5. CR. 3 F.
6. CD. 3 F.	6. C. 4 TR.
7. F. 3 R.	7. F. 5 CR.
8. FR. 4 FD.	8. P. 3 TR.
9. Roquent.	9. C. 3 FR. (1)
10. D. 2 D.	10. D. 2 R.
11. TD. 1 R.	11. Roquent TD.

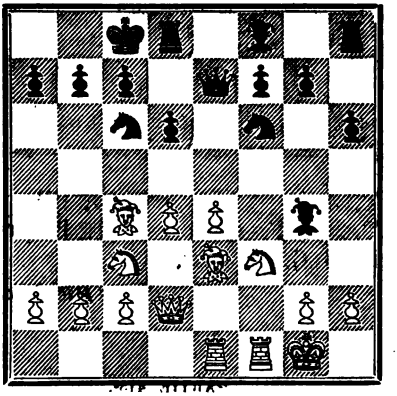

12. P. 5 D.	12. C. 4 TD. (2)
13. F. 3 D.	13. P. 3 CD. (3)
14. F. 6 T. éch.	14. R. 1 C.
15. P. 4 CD.	15. C. 2 CD.
16. C. 4 D.	16. F. 2 D.

(1) Cette retraite du C est forcée, les Blancs menacent F. pr. P éch.

(2) C 4 R était meilleur.

(3) Faible ; il fallait jouer F pr. C.

17. C. 6 F. éch.	17. F. pr. C.
18. P. pr. F.	18. C. 4 F.
19. P. pr. C.	19. PD. pr. P.
20. D. 2 R.	20. D. 1 R.
21. F. 7 C.	21. T. 3 D.
22. D. 6 T.	22. T. pr. P.
23. C. 5 C.	Les Noirs abandonnent.

(*Chess Montly*).

PARTIE 414e

Jouée au Tournoi international de Vienne, 1882.

GAMBIT EVANS REFUSÉ

BLANCS (M. Tchigorine).	NOIRS (M. Zukertort).
1. P. 4 R.	1. P. 4 R.
2. CR. 3 F.	2. CD. 3 F.
3. FR. 4 FD.	3. FR. 4 FD.
4. P. 4 CD.	4. F. 3 CD.
5. P. 5 C.	5. C. 4 TD.
6. F. 2 R.	6. P. 3 D.
7. P. 3 D.	7. C. 2 R.
8. P. 3 TR.	8. C. 3 CR.
9. CD. 2 D.	9. Roquent.
10. C. 1 FR.	10. P. 3 TD.
11. P. pr. P.	11. T. pr. P.
12. P. 4 CR.	12. C. 5 TR.
13. C. 3 CR.	13. C. pr. C. éch.
14. F. pr. C.	14. F. 5 D.
15. T. 1 CD.	15. C. 3 FD.
16. F. 2 D.	16. T. pr. P.

17. P. 5 CR.	17. P. 3 FR. (1)
18. P. 3 FD.	18. T. pr. F.
19. D. pr. T.	19. P. pr. P.
20. C. 5 FR.	20. F. 3 CD.
21. F. 4 CR.	21. F. pr. C.
22. P. pr. F. (2)	22. P. 3 CR.
23. D. 2 TD. éch.	23. R. 2 C.
24. P. pr. P.	24. F. pr. P. éch.
25. R. 1 D.	25. P. pr. P.
26. T. 1 FR.	26. F. 3 CD.
27. T. pr. T.	27. D. pr. T.
28. D. 2 R.	28. D. 5 FR.
29. T. 1 TD.	29. F. 4 TD.
30. T. 3 TD.	30. P. 3 CD.
31. F. 7 D.	31. C. 2 R.
32. R. 2 F.	32. C. 4 D.
33. F. 6 FD.	33. C. 6 R. éch.
34. R. 2 C.	34. P. 4 D.
35. T. 4 TD.	35. P. 5 D.
36. P. pr. P.	36. P. pr. P.
37. D. 3 FR.	37. D. 7 TR. éch.

Les Blancs abandonnent.

(1) Erreur qui fait perdre l'échange ; F 3 R était le coup juste.

(2) Faible ; il fallait prendre avec le F.

(*The Field*).

PARTIES INÉDITES

PARTIE 415e.

Jouée récemment à l'Académie Aixoise des Echecs.

GAMBIT DU CENTRE

BLANCS (M. V. Peyras).	NOIRS (M. V. Abel).
1. P. 4 R.	1. P. 4 R.
2. P. 4 D.	2. P. pr. P.
3. P. 3 FD.	3. P. pr. P.
4. FR 4 FD.	4. P. pr. P. (1)
5. F. pr. P.	5. CR. 3 F.
6. P. 5 R.	6. P. 4 D. (2)
7. P. pr. C.	7. F. 5 C. éch.
8. CD. 3 F.	8. P. pr. F.
9. D. pr. D. éch.	9. R. pr. D.
10. Roquent TD. éch.	10. F. 2 D.
11. P. pr. P.	11. T. 1 C.
12. C. 4 R.	12. P. 6 FD.
13. C. pr. P.	13. T. pr. P.
14. C. 5 D.	14. F. 1 FR. (3)
15. F. pr. T.	15. F. pr. F.
16. CR. 3 T.	16. CD. 3 F.
17. TR. 1 R.	17. P. 4 TR.
18. CR. 4 FR.	18. T. 3 T.
19. CR. 5 TR.	19. F. 4 R.

(1) Contrairement à l'avis de plusieurs théoriciens qui approuvent ce coup, M. Rosenthal conseille de jouer ici P 7 FD.

(2) Ce coup de défense donné par M. Clerc est fort approuvé par M. Rosenthal. Le coup usuel est F 5 CD éch.

(3) Les Noirs ont cru ce coup plus prudent que T 5 C.

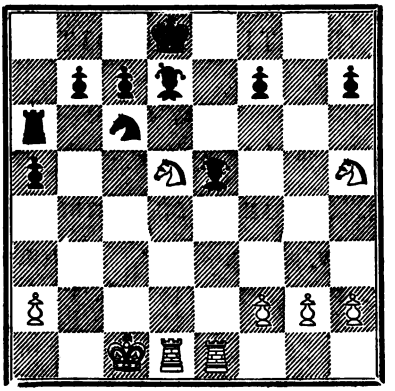

20. CD. 6 FR.	20. C. 5 D.
21. C. pr. F.	21. R. pr. C.
22. T. pr. F.	22. T. 3 D.
23. C. 6 F. éch.	

Et après quelques coups les Noirs abandonnent.

PARTIE 416e

Jouée récemment à l'Académie Aixoise des Echecs.

PARTIE ORDINAIRE

BLANCS (M. V. Abel.).	NOIRS (M. V. Peyras)
1. P. 4 R.	1. P. 4 R.
2. CR. 3 F.	2. CD 3 F.
3. FR. 4 FD	3. FR. 4 FD.
4. P. 3 D.	4. P. 3 D.
5. C. 5 CR. (1)	5. D. 3 FR. (2)
6. F. pr. PF. éch.	6. R. 1 F.
7. D. 2 D. (3)	7. P. 3 TR.
8. F. pr. C.	8. R. pr. F.
9. C. 3 FR.	9. F. 5 CR.
10. C. 1 C.	10. TD. 1 FR.

11. P. 3 FR.	11. D. 5 T. éch.
12. P. 3 CR.	12. D. 3 FR.
13. D. 1 D.	13. F. pr. C.
14. T. pr. F.	14. F. pr. P.
15. D. 2 D.	15. C. 5 D.
16. P. 3 FD.	16. F. pr. P. (4)
17. P. pr. C.	17. F. pr. P.
18. D. 2 CR.	18. P. pr. P.
19. C. 2 D.	19. T. 1 R. éch.
20. R. 1 D.	20. T. 7 R.
21. D. pr. PCD.	21. D. 7 FR.
22. T. 1 T.	22. T. pr. C. éch.
23. F. pr. T.	23. R. 2 T.
24. P. 3 CD.	24. T. 1 R.
25. P. 4 TD.	25. T. 5 R.
26. T. 2 T. (5)	26. D. 6 F. éch.
27. R. 1 F.	27. D. pr. T. éch.
28. R. 2 C.	28. D. 8 C. éch.
29. R. 3 T.	29. T. 7 R.
30. D. 4 C.	30. P. 4 FD.
31. D. 5 T.	31. F. 7 F.
32. T. pr. F.	32. D. pr. T.

Les Blancs abandonnent.

(1) Cette attaque est peu solide et laisse l'avantage aux Noirs s'ils se défendent correctement.

(2) Coup juste.

(3) Si D 3 FR D pr. D. suivi de P 3 TR, et les Blancs perdent une pièce.

(4) Menaçant de C 6 F éch., mais F 7 R était beaucoup plus fort.

(5) Si TR 1 R D 6 F éch. suivi de T pr. T éch. et D pr. D.

Solution des Problèmes du 2e Numéro.

Problème n° 254.

Blancs	1 C. 5 R. 2 D. C. T. matte.	Noirs.	Ad libitum.

Problème n° 255.

Blancs	1. C. 8 R. 2. D. C. T. F. mat.	Noirs	Ad libitum.

Problème n° 256.

Blancs	1. T. 2 T. 2. C. pr. P. éch. déc. 3. C. mat.	Noirs	1. R. 5 R. 2. Ad libitum.

Problème n° 257.

	1. F. 2 CR. 2. R. pr. P. 3. F. 6 CD. 4. F. 3 R. éch. 5. T. mat.	Noirs	1. P. 6 F. éch, 2. R. 6 D 3. R. 7 D 4. Ad libitum.

Solutions justes : MM. E. Pradignat à Lusignan, E. Frau à Lyon Duchâteau à Rozoy-sur-Serre, Martial Savy à Valensolle, Landreau à Mortagne. ercle catholique d'ourviers à Luçon, H. Coviaux, à Marseille]

PROBLÈME N° 264. — Par M. Keeney.
1er prix du concours de « Cincinnati Commercial ».

Noirs

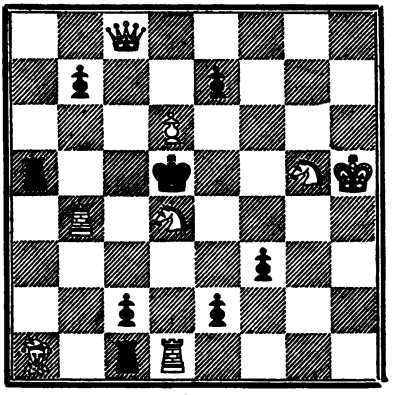

Blancs

Les Blancs jouent et font échec et mat en deux coups.

PROBLÈME N° 265. — Par M. Duchâteau, à Rozoy-sur-Serre.

Noirs

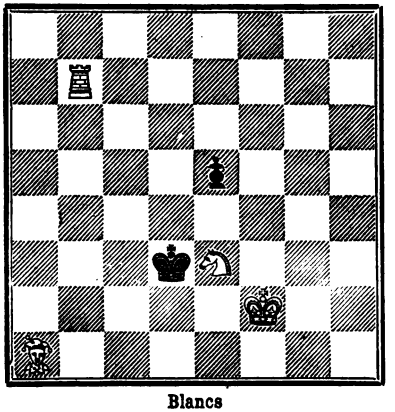

Blancs

Les Blancs jouent et font échec et mat en trois coups.

PROBLÈME N° 266. — Par M. E. Pradignat à Lusignan.

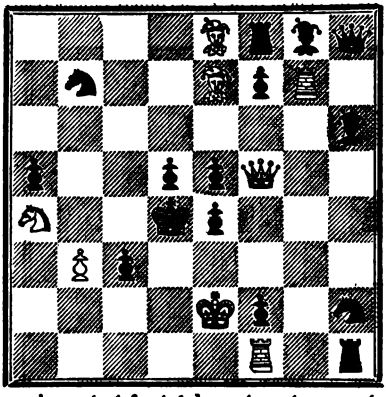

Les Blancs jouent et font échec et mat en quatre coups.

PROBLÈME N° 267. — Par M. Léon Guinet, à Lyon.

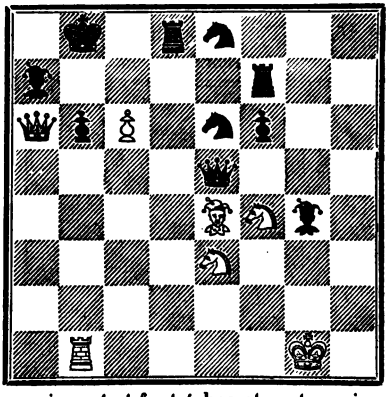

Les Blancs jouent et font échec et mat en cinq coups.

Le Directeur-Gérant, V. PEYRAS.

PARTIES PAR CORRESPONDANCE

ENTRE PARIS ET VIENNE

Voici la suite des coups joués par les deux camps après ceux que nous avons reproduits à la page 37 de ce journal.

Conformément aux accords précédemment stipulés, les parties sont interrompues du 15 juillet au 15 septembre; aucun nouveau coup ne sera donc joué jusqu'à cette époque.

Partie de Paris.

PARTIE LOPEZ

Voir la position des pièces au diagramme de la page 38.

BLANCS (Paris)	NOIRS (Vienne).
10. P. pr. P.	10. T. pr. P.
11. F. 3 CD. éch.	11. R. 1 T.
12. P. 4 TR.	12. D. 1 R.
13. T. 5 CR.	13. C. 4 FD.
14. F. 5 D.	14. T. 1 FR.
15. F. pr. C.	15. P. pr. F.
16. C. 3 CR.	16. F. 2 D.
17. D. 2 R.	17. T. 5 FR.
18. F. 6 R.	

Position après le 18e coup des Blancs.

Noirs

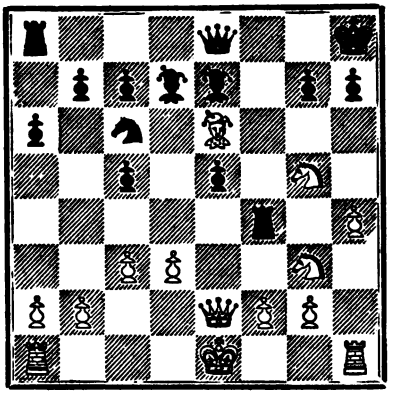

Blancs

Partie de Vienne.

SICILIENNE EN PREMIER

Voir la position des pièces au diagramme de la page 39

BLANCS (Vienne),	NOIRS (Paris).
10.	10. C. 5 R.
11. P. pr. PD.	11. C. pr. C.
12. F. pr. C.	12. F. pr. P.
13. P. 4 R.	13. F. 2 CD.
14. TR. 1 R.	14. P. pr. P.
15. F. pr. P.	15. F. 4 FD.
16. F. 2 CD.	16. D. 2 R.
17. P. 3 TD.	17. P. 4 TD.
18. D. 2 R.	

Position après le 18e coup des Blancs

Noirs

Blancs

Une lutte par correspondance vient aussi d'être engagée entre le Cercle d'Echecs d'Amiens et celui de Besançon. L'enjeu est un objet d'art. Nous tiendrons nos lecteurs au courant des coups joués par les deux camps.

DÉBUTS

24me Début. — Gambit du Centre.

PREMIÈRE VARIANTE.

Commençant au 3e coup des Blancs (D pr. P).

1. P. 4 R.	1. P. 4 R.
2. P. 4 D.	2. P. pr. P.
3. D. pr. P. (1)	

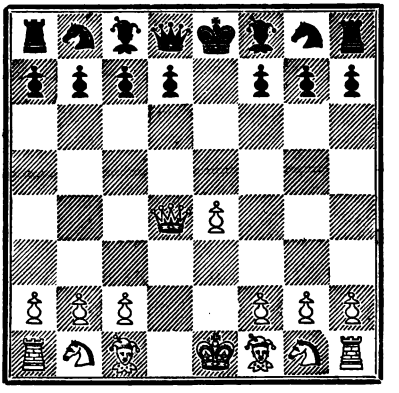

(1) Ce coup a été considéré pendant longtemps comme faible à cause de la perte de temps qu'occasionne la retraite de la D. Dans le tournoi de Berlin de 1881, plusieurs forts joueurs l'ont adopté pensant retrouver une compensation dans la position qu'occupe la D. lorsqu'elle est jouée à 3 R. et ensuite à 3 CR.

	3. CD. 3 F.
4. D. 3 R.	4. F. 5 CD. éch.
5. P. 3 FD.	5. F. 4 TD.
6. D. 3 CR.	6. D. 3 FR.
7. P. 4 FR.	7. P. 3 D.
8. F. 3 D. (2)	8. F. 3 CD.
9. CR. 3 F.	9. P. 3 CR.
10. CD. 2 D.	10. F. 2 D.
11. C. 4 FD.	

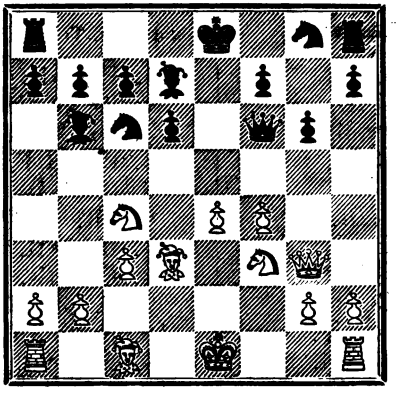

Les Blancs sont un peu mieux disposés.

(2) Si C 3 FR D 3 CR égalisant.

PARTIES CLASSIQUES ET MODÈLES

PARTIE 417e

Jouée au Tournoi international de Vienne, 1882.

GAMBIT DU CENTRE

BLANCS (M. Winawer).	NOIRS (M. Tchigorine).
1. P. 4 R.	1. P. 4 R.
2. P. 4 D.	2. P. pr. P.
3. D. pr. P.	3. D. 3 FR.
4. D. 3 R.	4. CD. 3 F.
5. CD. 3 F.	5. C. 5 D.
6. F. 3 D.	6. FR. 4 FD.
7. D. 3 CR.	7. C. 2 R.
8. F. 4 FR.	8. C. 3 R.
9. F. 3 R.	9. F. pr. F.
10. D. pr. F.	10. C. 5 FR.
11. F. 1 FR.	11. Roquent.
12. P. 3 CR.	12. C. 5 F. à 3 CR.
13. Roquent TD.	13. P. 3 TD.
14. P. 4 FR.	14. P. 4 CD.
15. P. 4 TR.	15. P. 5 CD.
16. CD. 2 R.	16. D. 3 R.
17. P. 5 TR.	17. C. 1 TR.
18. P. 6 TR.	18. C. 4 F.
19. D. 5 FD.	19. C. pr. PT.
20. D. pr. PC.	20. P. 4 TD.
21. D. 4 D.	21. T. 1 CD.
22. C. 3 FD.	22. T. 5 CD.
23. D. 5 FD.	23. F. 2 CD.

24. CR. 3 F.	24. T. 1 CD.
25. P. 3 TD.	25. T. pr. PC.
26. R. pr. T.	26. F. pr. PR. éch. d.

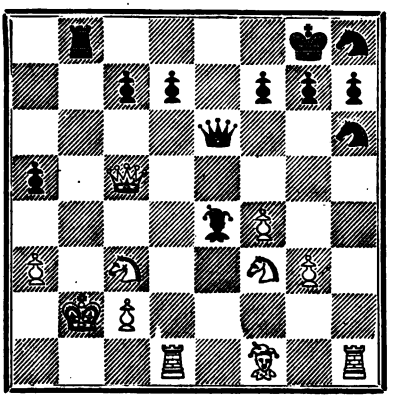

27. F. 5 CD. (1)	27. F. pr. C.
28. D. pr. PF. (2)	28. T. 1 FR.
29. TR. 1 R.	29. D. 5 CR.
30. T. pr. PD.	30. D. pr. PC.
31. T. 8 D.	31. P. 3 C.
32. T. pr. T. éch.	32. R. pr. T.
33. T. 8 R. éch.	Les Noirs abandonnent.

(1) Le coup juste, qui donne la supériorité aux Blancs.

(2) Ceci anéantit l'attaque.

PARTIE 418e

Jouée au Tournoi international de Vienne 1882.

GAMBIT DU CENTRE

BLANCS (M. Winawer).	NOIRS (M. Mackensie).
1. P. 4 R.	1. P. 4 R.
2. P. 4 D.	2. P. pr. P.
3. D. pr. P.	3. CD. 3 F.
4. D. 3 R.	4. F. 5 CD. éch.
5. F. 2 D.	5. D. 2 R.
6. CD. 3 F.	6. CR. 3 F.
7. Roquent TD.	7. P. 3 D.
8. P. 3 TR.	8. F. 2 D.
9. P. 4 CR.	9. Roquent TD.
10. F. 2 CR.	10. TR. 1 R.
11. CR. 2. R	11. P. 3 TR.
12. P. 4 FR.	12. FR 4 FD.
13. D. 3 CR.	13. C. 5 D.
14. C. pr. C.	14. F. pr. C.
15. TR. 1 R.	15. D. 3 R.
16. P. 5 CR.	16. P. pr. P.
17. D. pr. P.	17. F. 3 FD.
18. C. 5 D.	18. C. 2 TR.
19. D. 5 TR.	19. P. 3 CR.
20. D. 4 CR (1)	

(1) Il est visible que les Blancs ne peuvent pas prendre le C. sans perdre la D.

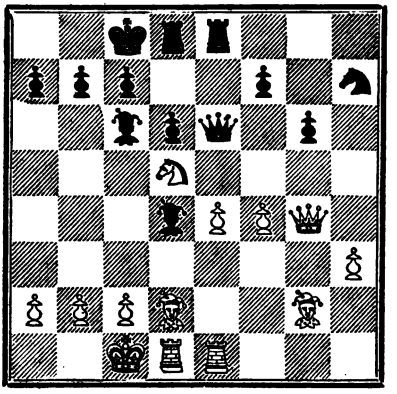

	20. C. 3 FR. (2)
21. D. pr. D. éch.	21. T. pr. D.
22. F. 3 FR.	22. F. pr. C.
23. P. pr. F.	23. T. pr. T.
24. T. pr. T.	24. T. 1 TR.
25. F. 4 CR. éch.	25. C. pr. F.
26. P. pr. C.	26. T. 7 TR.
27. P. 3 FD.	27. F. 3 FR.
28. T. 8 R. éch.	28. R. 2 D.
29. T. 8 FR.	29. T. 2 TR.
30. T. 8 CD.	30. P. 3 CD.
31. P. 5 CR.	31. T. 1 T.
32. T. pr. T.	32. F. pr. T.

Partie nulle.

(2) Très bien joué. Ils perdaient la partie en jouant P 4 FR.

PARTIES DIVERSES

PARTIE 419e

Jouée le 17 juin 1884 au Cercle des Echecs de Paris

GAMBIT GRECO-PHILIDOR.

BLANCS (M. A. Clerc).	NOIRS (Bon de Rothschild).
1. P. 4 R.	1. P. 4 R.
2. P. 4 FR.	2. P. pr. P.
3. CR. 3 F.	3. P. 4 CR.
4. FR. 4 FD	4. F. 2 CR.
5. P. 4 D.	5. P. 3 D.
6. Roquent.	6. P. 3 TR.
7. P. 3 FD.	7. CD. 3 F.
8. P. 4 TR. (1)	8. P. 5 CR.
9. C. 2 T.	9. P. 6 F.
10. P. pr. P.	10. P. 6 C.
11. C. 4 C.	11. D. pr. P.
12. R. 2 C.	12. F. pr. C.
13. T. 1 T.	13. D. 3 FR.
14. P. pr. F.	14. D. 7 F. éc.
15. R. 3 T.	15. P. 7 C.
16. T. 1 CR.	16. P. 4 TR.
17. P. 5 CR.	17. C. 3 TR.
18. P. pr. C.	18. F. 3 F.
19. D. pr. P. (2)	19. D. pr. T.

(1) Attaque prématurée et dangereuse.

(2) Joué avec trop de précipitation. D 1 R gagnait la partie.

20. D. pr. P. éch.	20. R. 1 D.
21. D. pr. F. éch.	21. C. 2 R.
22. F. 3 R.	

	22. T. pr. P. éch.
23. D. pr. T.	23. D. 8 T. éch.
24. R. 3 C.	24. D. pr. D.
25. F. pr. D.	25. P. fait D. éch.

Les Blancs abandonnent.

(*Monde illustré*).

PARTIE 420e

Jouée récemment par correspondance (1).

PARTIE LOPEZ

BLANCS (Milan).	NOIRS (Naples).
1. P. 4 R.	1. P. 4 R.
2. CR. 3 F.	2. CD. 3 F.

3. F. 5 CD.	3. CR. 3 F.
4. Roquent.	4. F. 2 R.
5. CD 3 F.	5. C. 5 D.
6. C. pr. C.	6. P. pr. C.
7. P. 5 R.	7. P. pr. C.
8. P. pr. C.	8. F. pr. P.
9. T. 1 R. éch.	9. F. 2 R.
10. D. 2 R. (2)	10. P. 3 FD.
11. F. 3 D.	11. P. 3 D.
12. P. 4 FR.	12. P. 3 CR.
13. PD. pr. P.	13. F. 3 R.
14. F. 3 R.	14. D. 2 D.
15. F. 4 D.	15. TR. 1 CR.
16. P. 4 TD.	16. R. 1 D.
17. P. 4 CD.	17. T. 1 R.
18. D. 2 FR	18. P. 3 CD.
19. P. 4 FD.	19. P. 4 FD.
20. F. 3 FD.	20. P. 4 TD.
21. P. pr. PT.	21. P. pr. P.
22. D. 3 FR.	22. T. 2 TD.
23. TD. 1 CD.	23. D. 2 FD.
24. P. 5 FR.	24. F. 2 D.
25. P. pr. P.	25. PF. pr. P.
26. D. 7 FR.	26. F. 5 TR.
27. P. 3 CR.	27. F. 4 CR.
28. D. pr. PT.	28. F. 6 R. éch.
29. T. pr. F. (3)	29. T. pr. T.
30. D. pr. P.	30. R. 1 F.
31. F. 5 FR.	31. F. pr. F.
32. D. 8 C. éch.	32. R. 2 D.
33. D. 7 F. éch.	33. R. 3 F.
34. D. 5 D. éch.	34. R. 2 D.
35. D. pr. F. éch.	35. R. 3 F.

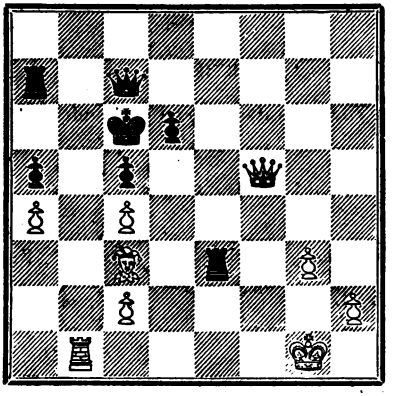

36. F. 4 D. (4)	36. T. 1 R.
37. F. pr. PFD.	37. T. 4 R.
38. D. 3 FR. éch.	38. P. 4 D.
39. D. 6 F. éch.	39. R. pr. F.
40. T. 5 C. éch.	40. R. pr. P.
41. D. 1 F. éch.	41. T. 7 R.
42. D. pr. T. éch.	42. R. 5 D.
43. D. 3 D. éch.	43. R. 4 R.
44. T. pr. P. éch.	Les Noirs abandonnent.

(1) Cette partiea a été commencée à la fin de l'année 1881 et s'est continuée jusqu'au mois de mai de l'année 1884. Elle a a été jouée simultanément avec une autre partie, gagnée aussi par les joueurs Milanais, et que nous reproduirons dans notre prochain numéro.

(2) Bien joué, ponr empêcher le Roque.

(3) Sacrifice nécessaire compensé, par l'usage des deux F. et de la position.

(4) Coup superbe, par lequel s'ouvre la dernière phase de cette magnifique partie.

(Nuova Rivista).

PARTIE 490e

Jouée au Tournoi international de Londres, 1883.

PARTIE DU PD.

BLANCS (M. Mason).	NOIRS (M. Steinitz).
1. P. 4 D.	1. P. 4 D.
2. FD. 4 FR.	2. P. 4 FD.
3. P. pr. P.	3. CD. 3 F.
4. CR. 3 F.	4. P. 3 F.
5. P. 3 R.	5. P. 4 R.
6. F. 3 C.	6. F. pr. P.
7. P. 3 F.	7. CR. 2 R.
8. CD. 2 D.	8. F. 3 C.
9. F. 2 R.	9. Roquent.
10. Roquent.	10. C. 4 F.
11. P. 4 R.	11. C. pr. F.
12. PT. pr. C.	12. P. 5 D.
13. P. pr. P.	13. P. pr. P.
14. F. 4 F. éch.	14. R. 1 T
15. C. 3 C.	15. F. 5 CR.
16. F. 5 D.	16. C. 4 R.
17. F. pr. P.	17. T. 1 CD.
18. F. 5 D.	18. P. 4 F.
19. CD. 2 D.	19. P. 5 F.
20. D. 4 T.	20. C. pr. C. éch.
21. C. pr. C.	21. P. pr. P.
22. P. pr. P.	

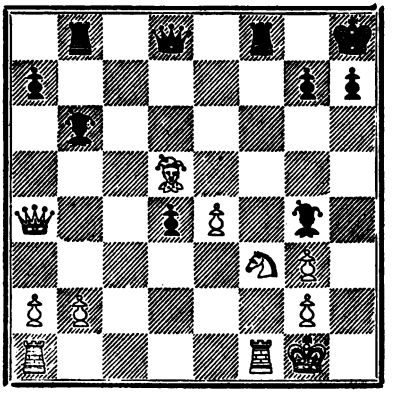

	22. D. 3 D.(1)
23. C. 2 T.	23. P. 6 D. éc. déc.
24. R. 1 T.	24. F. 7 R.
25. T. pr. T éch.	25. T. pr. T.
26. F. 3 C.	26. D. pr. P.
27. D. 7 D.	27. P. 7 D.
28. D. pr. P.	28. F. 2 F.
29. P. 5 R.	29. D. pr. P.
30. C. 3 F.	30. T. pr. C.(2)

Les Blancs abandonnent.

(1) Plus fort que de pousser de suite découvrant échec.

(2) Toute cette fin est admirablement conduite et dans le meilleur style de M. Steinitz.

(*Vie Moderne*).

PARTIE 429e.

Jouée récemment aux Etats-Unis d'Amérique.

GAMBIT DE LA DAME

BLANCS (M. Beckwith).	NOIRS (X...).
1. P. 4 D.	1. P. 4 D.
2. P. 4 FD.	2. P. pr. P.
3. P. 3 R.	3. P. 3 R.
4. F. pr. P.	4. P. 3 FD.
5. CR. 3 F.	5. F. 3 D.
6. Roquent.	6. P. 4 CD.
7. F. 3 C.	7. CR. 3 F.
8. C. 5 R.	8. F. 2 C.
9. P. 4 FR.	9. Roquent.
10. P. 3 TD.	10. CD. 2 D.
11. CD. 3 F.	11. F. 2 F.
12. D. 3 FR.	12. C. 1 C.
13. CD. pr. P.	13. F. pr. C.
14. PF. pr. F.	14. C. 4 D.
15. C. 6 D.	15. D. 2 F.
16. P. 4 R.	16. C. 3 C.
17. D. 4 C.	17. D. 2 R.
18. F. 6 TR.	18. P. 3 FR.
19. P. pr. P.	19. T. pr. P.
20. T. pr. T.	20. D. pr. T.
21. T. 1 FR.	21. D. pr. P. éch.
22. R. 1 T	22. CD. 2 D.

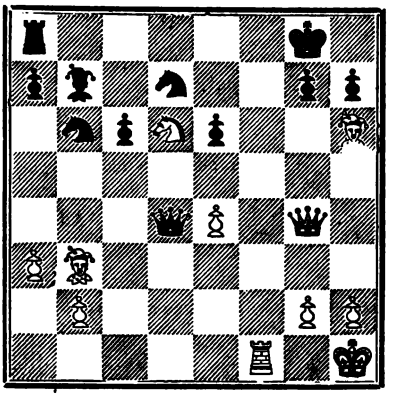

Les Blancs annoncent le mat en trois coups.

23. D. pr. PR éch.	23. R. 1 T.
24. D. 8 C. éch.	24. T. pr. D.
25. C. 7 F. mat.	

(Detroit Free Press).

Solution des Problèmes du 4e Numéro.

Problème n° 258.

Blancs	1 P. 3 F. 2 D. C. T. F. matte.	Noirs. Ad libitum.

Problème n° 259.

Blancs	1. F. 5 T. 2. D. C. T. F. mat.	Noirs	Ad libitum.

Problème n° 260.

Blancs	1. C. 4 C 2. D. F. C. T. mat.	Noirs	Ad libitum.

Problème n° 261.

Blancs	1. D. 8 T. 2. D, C. T mat.	Noirs	Ad libitum.

Problème n° 262.

Blancs	1. C. 6 T. 2. C. 5 FR. 3. F. 7 R. éch. 4 C. mat.	Noirs	1. R. 4 R. 2. R 4 D. 3. Ad libitum.

Problème n° 263.

	1. C. 7 T. 2. C. 5 C. 3. C. 3 T. 4. C. 7 R. 5. F. mat.	Noirs	1. R. 5 D. 2. R. 4 D 3. R. 5 D 4. Ad libitum.

Solutions justes : MM. E. Pradignat à Lusignan, E. Frau à Lyon Duchâteau à Rozoy-sur-Serre, Martial Savy à Valensolle, Landreau à Mortagne. ercle catholique d'ourviers à Luçon, H. Coviaux, à Marseille

PROBLÈME N° 268. — Par M. D. Klark, à Barnaul (Sibérie).

Noirs

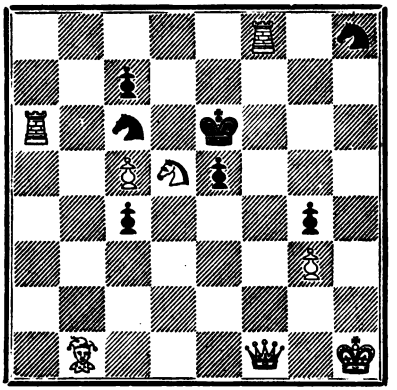

Blancs

Les Blancs jouent et font échec et mat en deux coups.

PROBLÈME N° 269. — Par M. Pierce.

1er prix du concours de « British Chess Magazine ».

Noirs

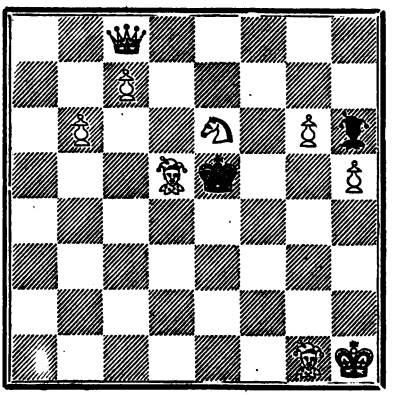

Blancs

Les Blancs jouent et font échec et mat en trois coups.

PROBLÈME N° 270. — Par M. Léon Guinet, à Lyon.

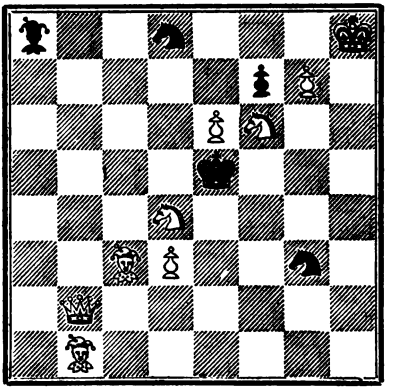

Les Blancs jouent et font échec et mat en trois coups.

PROBLÈME N° 271. — Par M. E. Pradignat à Lusignan.

3e Prix du concours de « British Chess Magazine. »

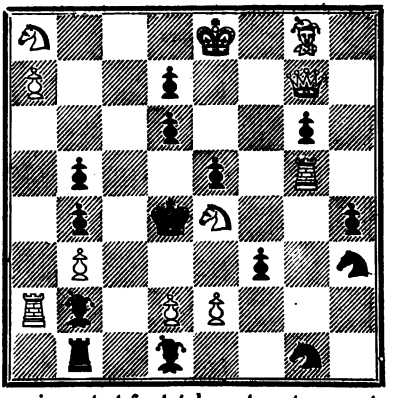

Les Blancs jouent et font échec et mat en quatre coups.

Le Directeur-Gérant, V. PEYRAS.

NÉCROLOGIE. — P. MORPHY.

P. Morphy, le célèbre joueur d'Echecs dont nous avons eu plusieurs fois l'occasion de parler, est mort à la Nouvelle-Orléans, sa patrie, le 10 juillet dernier. Il était né le 22 juin 1837.

A peine âgé de douze ans (1850) il gagnait un match de trois parties au célèbre Lowenthal, et était proclamé le plus fort joueur de la Nouvelle-Orléans. Un peu plus tard (1857), il prit part au 1er Congrès d'Echecs des Etats-Unis. Son succès fut éclatant; il remporta le 1er prix, et sur les 18 parties qu'il y joua, il en gagna 14, en fit 3 nulles et n'en perdit qu'une seule.

L'année suivante (1858), il vint en Europe et battit successivement tous les plus forts amateurs Anglais, Allemands et Français : Anderssen et Harrwitz, les plus grandes celébrités du temps, ne purent gagner que deux parties chacun dans les match à jamais célèbres qu'ils jouèrent avec ce formidable athlète, alors âgé de 20 ans.

Peu après ces triomphes, P. Morphy, retourné dans sa patrie, cultiva encore quelque temps les Echecs, puis tout à coup, sans qu'on en ait jamais bien su le motif, il les prit en une telle aversion, qu'il ne voulait plus même en entendre parler. De sorte que depuis plus de vingt ans, il était mort pour les Echecs.

DÉBUTS

24me Début. — **Gambit du Centre.**

DEUXIÈME VARIANTE

Commençant au 3e coup des Blancs (CR 3 F.).

1. P. 4 R.	1. P. 4 R.
2. P. 4 D.	2. P. pr. P.
3. CR. 3 F. (1)	

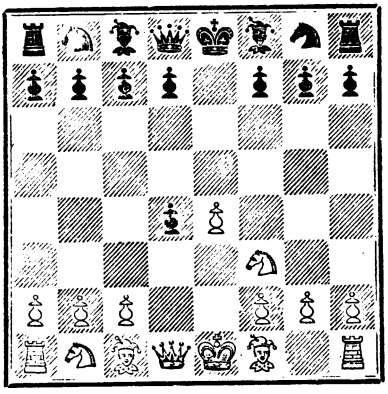

(1) Ce coup est à peu près de même valeur que F 4 FD, et conduit à l'égalité.

3.	3. F. 5 CD. éch.
4. F. 2 D.	4. D. 2 R.
5. F. 3 D.	5. CD. 3 F.
6. Roquent.	6. F. pr. F.
7. CD. pr. F.	7. P. 3 D.
8. F. 5 CD.	8. F. 2 D.
9. F. pr. C.	9. F. pr. F.
10. C. pr. P.	10. C. 3 TR. (2)
11. D. 5 TR.	11. Roquent.
12. TD. 1 R.	12. F. 2 D.

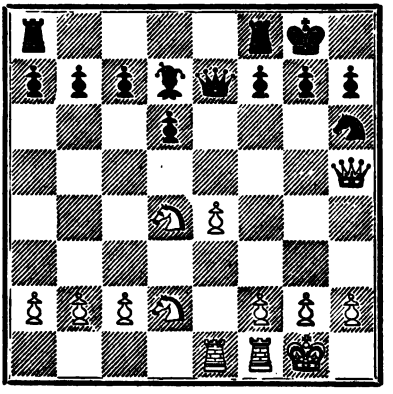

Les deux jeux sont égaux.

(2) Pour empêcher C. 5 FR.

PARTIES CLASSIQUES ET MODÈLES

PARTIE 428e

1re du premier Match.

GAMBIT DU CENTRE

BLANCS (Dr Labourdonnais).	NOIRS (Mac-Donnel).
1. P. 4 R.	1. P. 4 R.
2. P. 4 D.	2. P. pr. P.
3. CR. 3 F.	3. P. 4 FD.
4. FR 4 FD.	4. CD. 3 F.
5. P. 3 FD.	5. D. 3 FR.
6. Roquent.	6. P. 3 D.
7. P. pr. P.	7. P. pr. P.
8. C. 5 CR.	8. C. 3 TR.
9. P. 4 FR.	9. F. 2 R.
10. P. 5 R.	10. D. 3 CR.
11. P. pr. P.	11. D. pr. P.
12. C. 3 TD.	12. Roquent.
13. F. 3 D.	13. F. 4 FR.
14. C. 4 FD.	14. D. 3 CR.
15. C. 3 FR.	15. F. pr. F.
16. CD. 5 R.	16. F. 7 FD.
17. C. pr. D.	17. F. pr. D.
18. C. pr. F. éch.	18. C. pr. C.
19. T. pr. F.	19. CR. 4 FR.
20. P. 4 CR.	20. C. 6 R.
21. F. pr. C.	21. P. pr. F.

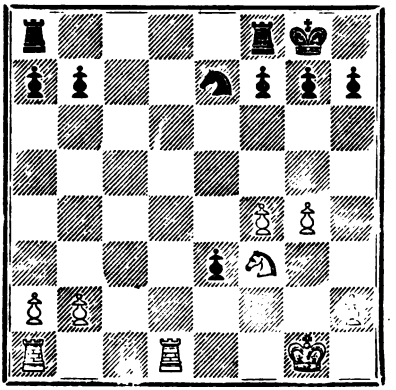

22. T. 7 D. (1)	22. TR. 1 R.
23. TD. 1 R.	23. C. 3 CR.
24. P. 5 FR.	24. C. 5 FR.
25. T. 4 D.	25. C. 6 T. éch.
26. R. 2 C.	26. C. 7 FR.
27. T. 4 FD.	27. TD. 1 D.
28. P. 3 TR.	28. P. 3 TR.
29. TD. 2 R.	29. P. 4 CD.
30. T. 4 D.	30. T. pr. T.
31. C. pr. T.	31. P. 3 TD.
32. R. 3 F.	32. C. pr. PT.
33. T. pr. P.	33. C. 4 CR. éch.
34. R. 4 F.	34. T. pr. T.
35. R. pr. T.	35. P. 3 CR.
36. P. pr. P.	36. P. pr. P.
37. C. 6 FD.	37. C. 3 R.

(1) M. Staunton pense que T. 3 D. était meilleur.

38. R. 4 R.	38. R. 2 F.
39. R. 5 R. (2)	39. P. 4 TR.
40. P. pr. P.	40. P. pr. P.
41. R. 5 F.	41. C. 2 FD.
42. P. 3 CD.	42. R. 1 R.
43. P. 4 TD.	43. P. pr. P.
44. P. pr. P.	44. C. 4 D.
45. R. 5 C.	45. C. 2 R.
46. C. 8 CD.	46. P. 4 TD.
47. C. 6 TD.	47. C. 3 CR.
48. R. pr. P.	48. C. 5 F. éch.
49. R. 5 C.	49. C. 3 R. éch.
50. R. 5 F.	50. R. 2 D.
51. R. 5 R.	51. C. 1 D.

Partie nulle.

(2) Les Blancs ont un P. de moins, mais la bonne position occupée par leur R. leur permet de remettre la partie.

PARTIE 424e

Jouée à Philadelphie en 1876.

GAMBIT DU CENTRE

BLANCS (M. Barnett).	NOIRS (M. Elson).
1. P. 4 R.	1. P. 4 R.
2. P. 4 D.	2. P. pr. P.
3. CR. 3 F.	3. CD. 3 F.
4. FR. 4 FD	4. FR. 4 FD.
5. P. 3 FD.	5. CR. 3 F.
6. P. pr. P.	6. F. 5 CD. éch.

7. F. 2 D.	7. C. pr. PR
8. F. pr. F.	8. C. pr. F.
9. F. pr. PF. éch.	9. R. pr. F.
10. D. 3 CD. éch.	10. P. 4 D.
11. D. pr. C.	11. T. 1 FR.
12. Roquent.	12. R. 1 C.
13. CD 3 F.	13. C. pr. C.
14. P. pr. C. (1)	14. T. pr. C.
15. P. pr. T.	15. F. 6 TR.

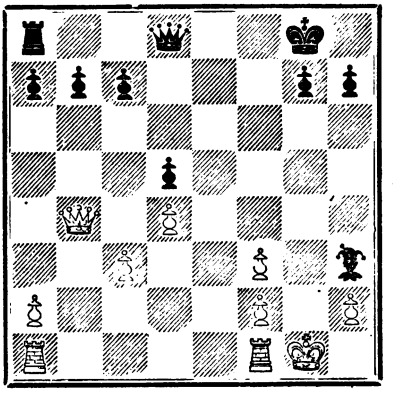

Les Blancs abandonnent.

(1) Une erreur fatale dont les conséquences n'étaient pas faciles à voir.

PARTIE 435e

Jouée à la Nouvelle-Orléans le 25 mai 1850.

PARTIE SICILIENNE

BLANCS (P. Morphy).	NOIRS (Lowenthal).
1. P. 4 R.	1. P. 4 FD.
2. P. 4 FR.	2. P. 3 R.
3. CR. 3 F.	3. P. 4 D.
4. P. pr. P.	4. P. pr. P.
5. P. 4 D.	5. F. 5 CR.
6. F. 2 R.	6. F. pr. C.
7. F. pr. F.	7. CR. 3 F.
8. Roquent.	8. F. 2 R.
9. F. 3 R.	9. P. pr. P.
10. FD. pr. P.	10. Roquent.
11. CD. 3 F.	11. CD. 3 F.
12. F. pr. C.	12. F. pr. F.
13. C. pr. PD.	13. F. pr. PCD.
14. TD. 1 CD.	14. F. 5 D. éch.
15. R. 1 T.	15. T. 1 CD.
16. P. 3 FD.	16. FR. 4 FD.
17. P. 5 FR.	17. D. 5 TR.
18. P. 3 CR.	18. D. 4 CR
19. P. 6 FR.	19. C. 4 R.
20. P. pr. P.	20. TR. 1 D.
21. F. 4 R.	21. D. pr. P 7C.

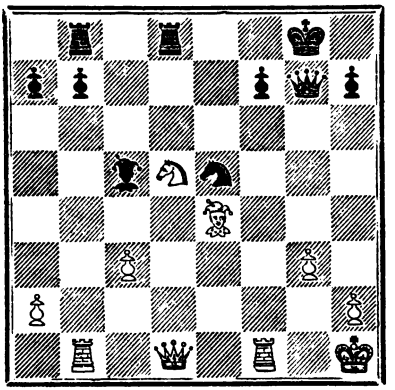

22. D. 5 TR. (1)	22. T. 3 D.
23. F. pr. P. éc. (2)	23. R. 1 F. (3)
24. F. 4 R.	24. T. 3 TR.
25. D. 5 FR.	25. D. pr. PCR.
26. T. 2 CD.	26. TD. 1 R.
27. C. 6 FR.	27. T. 3 R.
28. T. 2 CR.	28. D. pr. T. éch.
29. F. pr. D.	29. TR. pr. C.
30. D. pr. TR.	30. T. pr. D.
31. T. pr. T.	31. C. 5 CR.
32. T. 5 FR.	32. P. 3 CD.
33. F. 5 D.	33. C. 3 TR.

(1) Bien joué ! menaçant de gagner le C. et obtenant une très forte attaque.

(2) Il ne faut pas oublier que tous ces coups sont joués par un enfant de douze ans.

(3) Si les Noirs avaient pris le F., les Blancs répondaient par C 7 R. éch. etc. gagnant une pièce.

34. T. 6 FR.	34. R. 2 C.
35. T. 6 FD.	35. P. 4 TD.
36. T. 7 FD.	36. R. 3 C.
37. R. 2 C.	37. P. 3 FR.
38. R. 3 F.	38. C. 4 FR.
39. F. 4 R.	39. R. 4 C.
40. F. pr. C.	40. R. pr. F.
41. P. 4 TR.	41. R. 3 C.
42. T. 6 FD.	42. R. 4 T.
43. R. 3 C.	43. P. 4 FR.
44. T. 6 FR.	44. P. 5 F. éch.
45. R. pr. P.	45 F. 7 F.
46. R. 4 R.	46. F. 4 F.
47. T. 5 F. éch.	47. R. pr. P.
48. T. pr. F.	48. P. pr. T.
49. R. 5 D.	Les Noirs abandonnent.

PARTIE 420e

Jouée au Tournoi international de New-York, 1857.

PARTIE DES QUATRE CAVALIERS

BLANCS (L. Paulsen).	NOIRS (P. Morphy).
1 P. 4 R.	1. P. 4 R.
2. CR. 3 F.	2. CD. 3 F.
3. CD. 3 F.	3. CR. 3 F.
4. F. 5 CD.	4. FR. 4 FD.
5. Roquent.	5. Roquent.
6. C. pr. P.	6. T. 1 R.
7. C. pr. C.	7. PD. pr. C.
8. FR. 4 FD.	8. P. 4 CD.
9. F. 2 R.	9. C. pr. P.
10. C. pr. C.	10. T. pr. C.

11. F. 3 FR.	11. T. 3 R.
12. P. 3 FD.	12. D. 6 D.
13. P. 4 CD.	13. F. 3 CD.
14. P 4 TD.	14. P. pr. P.
15. D. pr. P.	15. F. 2 D.
16. T. 2 TD.	16. TD. 1 R.
17. D. 6 TD.	

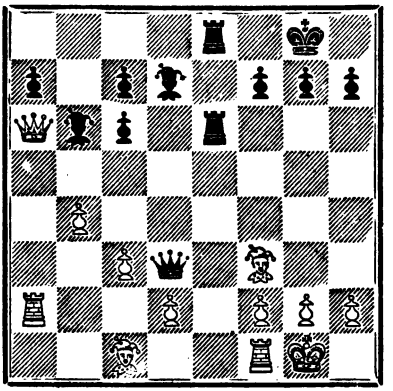

	17. D. pr. F. (1)
18. P. pr. D.	18. T. 3 CR. éch.
19. R. 1 T.	19. F. 6 T.
20. T. 1 D. (2)	20. F. 7 C. éch.
21. R. 1 C.	21. F. pr. PF. éch. d.
22. R. 1 F.	22. F. 7 CR. éch.
23. R. 1 C.	23. F. 6 T. éch.
24. R. 1 T.	24. F. pr. PFR.

(1) Coup magnifique et décisif.

(2) Ce coup ou D 3 D sont le seul moyen d'éviter le mat en deux coups.

25. D. 1 FR. (3)	25. F. pr. D.
26. T. pr. F.	26. T. 7 R.
27. T. 1 TD.	27. T. 3 TR.
28. P. 4 D.	28. F. 6 R.

Les Blancs abandonnent.

(3) Seul coup possible.

PARTIE 427e.

Septième du célèbre match joué à Paris en 1858.

CONTRE-GAMBIT DU CENTRE.

BLANCS (P. Morphy).	NOIRS (Anderssen).
1. P. 4 R.	1. P. 4 D.
2. P. pr. P.	2. D. pr. P.
3. CD. 3 F.	3. D. 4 TD.
4. P. 4 D.	4. P. 4 R.
5. P. pr. P.	5. D. pr. P. éch.
6. F. 2 R.	6. F. 5 CD.
7. CR. 3 F.	7. F. pr. C. éch.
8. P. pr. F.	8. D. pr. PF. éch.
9. F. 2 D.	9. D. 4 FD.
10. T. 1 CD.	10. CD. 3 F.
11. Roquent.	11. CR. 3 F.
12. F. 4 FR.	12. Roquent.
13. F. pr. PF.	13. CD. 5 D.
14. D. pr. C.	14. D. pr. F.
15. F. 3 D.	15. F. 5 CR.
16. C. 5 CR.	16. TR. 1 D.
17. D. 4 CD.	17. F. 1 FD.

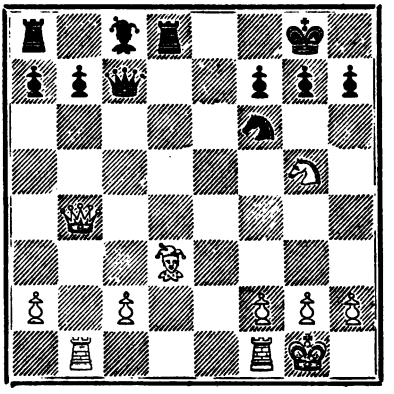

18. TR. 1 R.	18. P. 4 TD.
19. D. 7 R.	19. D. pr. D.
20. T. pr. D. (1)	20. C. 4 D.
21. F. pr. P. éch.	21. R. 1 T.
22. T. pr. PF.	22. C. 6 FD.
23. TD. 1 R.	23. C. pr. PT.
24. TR. 4 FR.	24. T. 3 TD.
25. F. 3 D. (2)	Les Noirs abandonnent.

(1) Par ces quelques coups, Morphy a conquis comme par magie une position accablante.

(2) Coup bien simple en apparence, mais dont les effets sont terribles.

PARTIES DIVERSES

PARTIE 428e.

Jouée au Tournoi international de Vienne 1882.

PARTIE DES TROIS CAVALIERS

BLANCS (M. Schwarz).	NOIRS (M. Steinitz).
1. P. 4 R.	1. P. 4 R.
2. CR. 3 F.	2. CD.3 F.
3. CD. 3 F.	3. P. 3 CR.
4. FR. 4 FD.	4. F. 2 CR.
5. P. 3 D.	5. P. 3 D.
6. F. 3 R.	6. CR. 3 F.
7. D. 2 R.	7. Roquent.
8. Roquent TD.	8. P. 3 TD.
9. R. 1 C.	9. P. 4 CD.
10. F. 5 D.	10. C. pr. F.
11. C. pr. C.	11. C. 5 D.
12. F. pr. C.	12. P. pr. F.
13. D. 2 D.	13. P. 3 FD.
14. C. 4 FR.	14. D. 3 FR.
15. C. 2 R.	15. P. 4 FD.
16. P. 3 TR.	16. F. 2 CD.
17. C. 1 FD.	17. P. 4 TD.
18. TD. 1 R.	18. TR. 1 R.
19. C. 2 R.	19. P. 5 TD.
20. D. 4 FR.	20. D. 1 D.
21. P. 4 CR.	21. D. 3 CD.
22. C. 3 CR.	22. P. 5 FD.

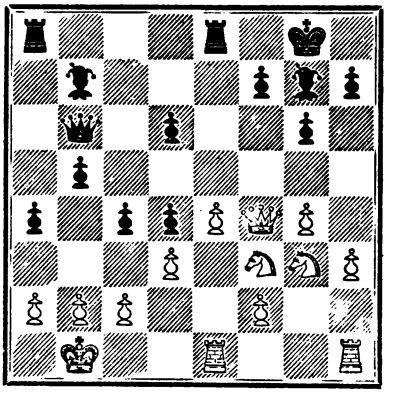

23. C. 2 R.	23. D. 4 FD.
24. D. 1 FD.	24. P. 6 FD.
25. P. pr. P. (1)	25. P. pr. P.
26. R. 1 T	26. P. 5 CD.
27. D. 3 R.	27. D. 4 TD.
28. C 2 R à 4 D.	28. P. 6 CD.
29. R. 1 C.	29. D. 5 CD.

Les Blancs abandonnent.

(1) Une grave faute qui fait perdre immédiatement. Il valait mieux jouer P 4 TR.

PARTIE 429e.

Jouée à Paris le 6 décembre 1843.

13e du match.

PARTIE DU PD.

BLANCS (Saint-Amand).	NOIRS (Staunton).
1. P. 4 D.	1. P. 3 R.
2. P. 4 FD.	2. P. 4 D.
3. P. 3 R.	3. CR. 3 F.
4. CD 3 F.	4. P. 4 FD.
5. CR 3 F.	5. CD. 3 F.
6. P. 3 TD.	6. F. 2 R.
7. FR. 3 D.	7. Roquent.
8. Roquent.	8. P. 3 CD.
9. P. 3 CD.	9. F. 2 C.
10. PF. pr. P.	10. PR. pr. P.
11. F. 2 CD.	11. P. pr. P.
12. P. pr. P.	12. F. 3 D.
13. TR. 1 R.	13. P. 3 TD. (1)
14. TD. 1 F.	14. TD. 1 FD
15. TD. 2 FD.	15. TD 2 FD.
16. TD. 2 R.	16. D. 1 FD.
17. P. 3 TR.	17. CD. 1 D.
18. D. 2 D.	18. P. 4 CD.
19. P. 4 CD.	19. CD. 3 R.

(1) Temps perdu.

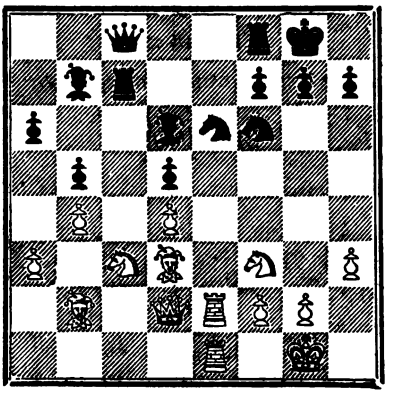

20. F. 5 FR.	20. CR. 5 R.
21. C. pr. C.	21. P. pr. C.
22. P. 5 D.	22. P. pr. C.
23. T. pr. C. (2)	23. D. 1 D.
24. F. 6 F.	24. P. pr. F.
25. T. pr. F.	25. R. 2 C.
26. T. pr. D.	26. T. pr. T.
27. F. 4 R.	27. P. pr. P.
28. D. 4 F.	28. T. 5 F.
29. D. 4 C. éch.	29. R. 1 F.
30. D. 5 T.	30. R. 2 R.
31. P. 6 D éch.	31. R. pr. P.
32. F. pr. F.	32. R. 2 F.
33. F. pr. PT.	33. TD. 6 FD.
34. D. pr. PCD.	Les Noirs abandonnent.

(2) Très-bien joué. La pièce est forcément gagnée,

PARTIE 430e

Jouée récemment par correspondance (1).

BERLINOISE.

BLANCS (Naples).	NOIRS (Milan).
1. P. 4 R.	1. P. 4 R.
2. FR. 4 FD.	2. CR. 3 F.
3. P. 4 D.	3. P. pr. P.
4. P. 5 R.	4. P. 4 D.
5. F. 3 CD.	5. C. 5 R.
6. CR. 2 R.	6. P. 4 FD.
7. P. 3 FR.	7. C. 4 CR.
8. C. 4 FR.	8. P. 5 FD.
9. F. 4 TD. éch.	9. CD. 3 F.
10. F. pr. C. éch.	10. P. pr. F.
11. D. pr. P.	11. C. 3 R.
12. C. pr. C.	12. P. pr. C.
13. Roquent.	13. P. 4 FD.
14. D. 4 CR.	14. D. 2 FD.
15. CD. 3 F.	15. T. 1 CD.
16. P. 4 FR.	16. D. 2 FR
17. D. 3 CR.	17 D. 3 CR.
18. D. pr. D.	18. P. pr. D.
19. P. 3 CD.	19. P. 5 D.
20. C. 4 R.	20. F. 2 CD.
21. C. 5 CR.	21. F. 4 D.
22. F. 3 T.	22. P. 6 F.
23. TD. 1 D.	23. F. 2 R.
24. C. 3 FR.	24. F. pr. C.

(1) Voir la partie 420e, p, 95

25. T. pr. F.	25. T. 3 CD.
26. F. 1 FD.	26. R. 2 F.
27. P. 4 CR.	27. TR. 1 D.
28. P. 5 FR.	28. PC. pr. P.
29. P. pr. P.	29. P. pr. P.
30. T. pr. P. éch.	30. R. 3 R.
31. T. 3 FR.	

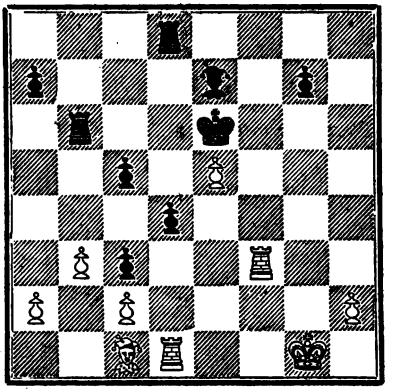

	31. P. 5 FD. (1)
32. T. 3 CR.	32. F. 4 FD.
33. R. 2 C.	33. P. 6 D. (2)
34. PF. pr. P.	34. P. pr. PC.
35. P. pr. P.	35. T. pr. P.
36. T. pr. PCR.	36. T. 8 CD.
37. T. 7 FD.	37. F. 5 D.
38. T. 4 F.	38. F. pr. P.

(1) Coup décisif.

(2) Bien calculé, comme la suite le prouve.

39. P. 4 D.	39. T. pr. P.
40. TD. pr. T.	40. F. pr. T.
41. F. 4 FR.	41. R. 4 D.
42. T. 7 F.	42. R. 5 R.
43. F. 3 CR.	43. R. 6 D.
44. P. 4 TR.	44. T. 8 CR. éch.

Les Blancs abandonnent.

(*Nuova Rivista*).

PARTIE 431e

Jouée au Tournoi international de Vienne 1882.

PARTIE ORDINAIRE

BLANCS (M. Fleissig).	NOIRS (M. Hruby).
1. P. 4 R.	1. P. 4 R.
2. CR. 3 F.	2. CD 3 F.
3. FR. 4 FD.	3. FR. 4 FD.
4. P. 3 FD.	4. CR. 3 F.
5. P. 3 D.	5. P. 3 D.
6. P. 4 CD.	6. F. 3 CD.
7. P. 4 TD.	7. P. 3 TD.
8. F. 5 CR.	8. P. 3 TR.
9. F. 4 TR.	9. P. 4 CR.
10. F. 3 CR.	10. D. 2 R.
11. CD. 2 D.	11. C. 1 D.
12. D. 2 R.	12. F. 5 CR.
13. P. 3 TR.	13. F. 4 TR.
14. F. 2 TR.	14. P. 5 CR. (1)

(1) Très bien joué. Les Noirs profitent habilement de la position désavantageuse des Blancs.

15. P. pr. P.	15. F. pr. P.
16. F. 3 CR.	16. C. 4 TR.
17. F. 4 TR.	17. P. 3 FR.
18. P. 3 CR.	18. C. 3 R.
19. F. pr. C.	19. D. pr. F.
20. C. 4 FD.	20. P. 4 FR.
21. C. pr. F.	21. P. pr. C.
22. P. pr. P.	

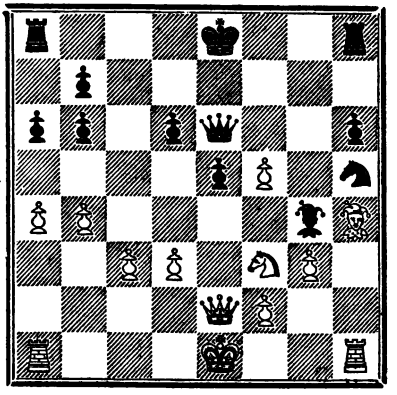

	22. D. 4 D. (2)
23. D. 2 TD. (3)	23. D. pr. D.
24. T. pr. D.	24. F. pr. C.

(1) Bien joué ! Si 22 D pr. P.) 23 (C 4 D détruisant toute l'attaque. Le coup du texte assure le gain de la partie.

(3) Les Blancs ne peuvent plus sauver le C sans perdre la TR.

25. T. 1 CR.	25. R. 2 F.
26. P. 4 CR.	26. C. 5 FR.
27. R. 2 D.	27. TD. 1 CR.
28. F. 3 CR.	28. T. pr. P.
29. TD. 1 TD.	29. C. 7 R.
30. P. 5 CD.	30. C. pr. T.
31. T. pr. C.	31. T. pr. P.

(*Monde illustré*).

PARTIE 432e.

De toutes les parties jouées par Napoléon 1er, il n'y en a que deux qui ont été conservées. Nous avons reproduit la première à la page 48 du volume de 1880. Nous donnons ci-dessous la seconde, jouée avec le maréchal Bertrand.

GAMBIT ECOSSAIS.

BLANCS (Napoléon 1er).	NOIRS (Maréchal Bertrand).
1. P. 4 R.	1. P. 4 R.
2. CR. 3 F.	2. CD. 3 F.
3. P. 4 D.	3. C. pr. P.
4. C. pr. C.	4. P. pr. C.
5. FR. 4 FD.	5. FR. 4 FD
6. P. 3 FD.	6. D. 2 R.
7. Roquent.	7. D. 4 R.
8. P. 4 FR.	8. P. pr. P. éch. déc.
9. R. 1 T.	9. P. pr. P.
10. F. pr. PF. éch.	10. R. 1 D. (1)
11. P. pr. D.	11. P. pr. T. fait D.
12. F. pr. C.	12. F. 2 R. (2)
13. D. 3 CD.	13. P. 4 TD. (3)

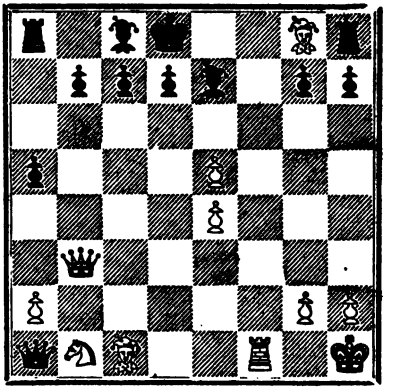

14. T. 8 F. éch.	14. F. pr. T.
15. F. 5 CR. éch.	15. F. 2 R.
16. F. pr. F. éch.	16. R. pr. F.
17. D. 7 FR. éch.	17. R. 1 D.
18. D. 8 FR. mat.	

(1) Il est évident qu'ils ne peuvent pas prendre le F.

(2) S'ils prennent le F, les Blancs répondent par D 5 D.

(3) En prenant le PR ils ne sauvaient pas leur partie.

(*Stratégie*).

PARTIE 488e

Jouée récemment à la Nouvelle-Orléans.

PARTIE FRANÇAISE

BLANCS (M. Zukertort).	NOIRS (M. Labatt).
1. P. 4 R.	1. P. 3 R.
2. P. 4 D.	2. P. 4 D.
3. CD. 3 F.	3. CR. 3 F.
4. F. 5 CR.	4. F. 2 R.
5. P. 5 R.	5. CR. 2 D.
6. F. pr. F.	6. D. pr. F.
7. D. 2 D.	7. P. 3 TD.
8. C. 1 D.	8. P. 4 FD.
9. P. 3 FD.	9. CD. 3 F.
10. P. 4 FR.	10. P. 4 FR.
11. CR. 3 F.	11. P. 4 CD.
12. F. 3 D.	12. F. 2 C.
13. Roquent.	13. C. 3 C.
14. P. 3 CD.	14. P. 5 F.
15. F. 2 F.	15. Roquent. TR.
16. C. 3 R.	16. TD. 1 FD.
17. P. 4 CR.	17. P. 3 C.
18. R. 1 T.	18. R. 1 T.
19. P. 4 CD.	19. C. 1 D.
20. T. 1 CR.	20. T. 1 CR.
21. T. 3 C.	21. C. 2 F.
22. TD. 1 CR.	22. C. 3 T.
23. D. 2 C.	23. TD. 1 FR.
24. D. 3 T.	24. C. 2 F.
25. P. pr. P.	25. PC. pr. P.
26. C. pr. PFR. (1)	26. P. pr. C.

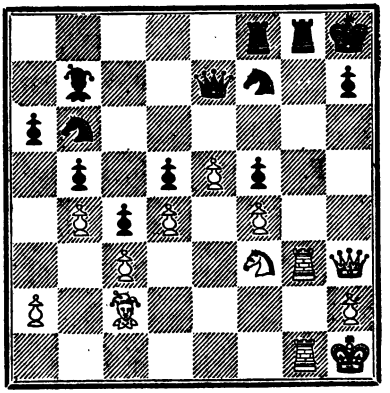

27. D. pr. PT. éch. (2)	27. R. pr. D.
28. F. pr. P. éch.	28. T. 3 C.
29. T. 3 T. éch.	29. C. 3 TR.
30. T. pr. T. (3)	Les Noirs abandonnent.

(1) Joli coup, préparant le suivant.

(2) Coup brillant et décisif.

(3) Le coup de grâce.

(*The Field*).

PARTIE 434e.

Jouée récemment en Angleterre.

PARTIE VIENNOISE

BLANCS (M. Ballard).	NOIRS (M. Thorold).
1. P. 4 R.	1 P. 4 R.
2. CD. 3 F.	2. FR. 4 FD.

3. FR. 4 FD.	3. P. 3 D.
4. CR. 3 F.	4. CD. 3 F.
5. P. 3 TR.	5. C. 4 T.
6. F. 2 R.	6. C. 2 R.
7. P. 3 TD.	7. CD. 3 F.
8. C. 4 TD.	8. P. 4 FR.
9. C. pr. F.	9. P. pr. C.
10. P. 3 D.	10. Roquent.
11. P. 3 FD.	11. P. 5 FR.
12. D. 3 CD. éch.	12. R. 1 T.
13. C. 5 C.	13. D. 1 R.
14. F. 4 C.	14. T. 3 F.
15. F. 2 D.	15. P. 3 TR.
16. C. 3 F.	16. T. 3 D.
17. R. 2 R.	17. P. 4 CD.

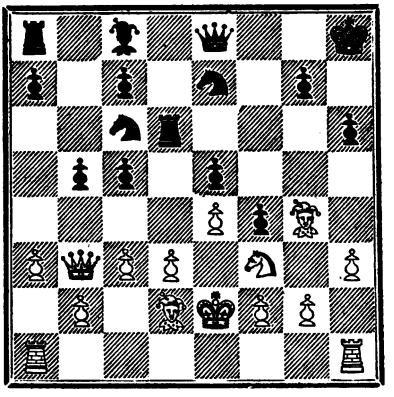

18. D. pr. P.	18. F. 3 TD.
19. D. pr. P.	19. F. pr. P. éch.
20. R. 1 R.	20. F. pr. P.

21. C. 1 C.	21. TD. 1 D.
22. F. 1 F.	22. T. 4 D.
23. D. 4 F.	23. F. 6 D.
24. D. 2 T.	24. F. 7 FD.
25. P. 4 CD.	25. D. 3 C.

Les Blancs abandonnent.

Cette partie est un joli spécimen du jeu de M. Thorold.

(British chess Magazine).

PARTIE 435e

Jouée au Tournoi international de Vienne, 1882.

PARTIE ORDINAIRE

BLANCS (M. Bird).	NOIRS (M. Meitner).
1. P. 4 R.	1. P. 4 R.
2. CR. 3 F.	2. CD. pr. F.
3. FR 4 FD.	3. FR. 4 FD.
4. P. 3 FD	4. D. 2 R.
5. P. 4 CD.	5. F. 3 CD.
6. P 4 TD.	6. P. 4 TD.
7. P. 5 C.	7. C. 1 D.
8. Roquent.	8. P. 3 D.
9. P. 4 D.	9. F. 5 CR.
10. F. 2 R.	10. CR. 3 F.
11. F. 3 TD.	11. P. pr. P.
12. P. 5 R.	12. C. 5 R.
13. PF. pr. P.	13. D. 2 D.
14. P. pr. P.	14. C. pr. PD.
15. C. 5 R.	15. F. pr. F.

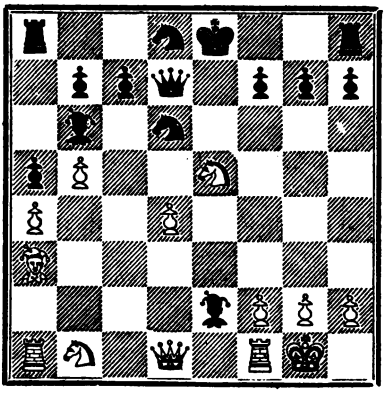

16. C. pr. D. (1)	16. F. pr. D.
17. C. pr. F.	17. P. pr. C.
18. T. pr. F.	18. R. 2 D.
19. C. 3 FD.	19. C. 5 FD.
20. C. 5 D.	20. T. 1 FD.
21. TD. 1 FD.	21. R. 3 R.
22. C. 7 R.	22. T. 2 FD.
23. P. 5 D. éch.	23. R. 2 D.
24. P. 6 D.	24. T. 1 FD.
25. C. pr. T.	25. C. pr. F.
26. C. pr. P. éch.	26. R. 3 R.
27. T. 3 FD.	Les Noirs abandonnent.

(1) Bien joué. Meilleur que D pr. F.

Solution des Problèmes du 5e Numéro.

Problème n° 264.

Blancs	1 C. 4 R. 2 D. C. T. F. matte.	Noirs.	Ad libitum.

Problème n° 265.

Blancs	1. T. 7 CR. 2. R. 2 R. 3. T. mat.	Noirs	1. R. 5 R. 2. Ad libitum.

Problème n° 266.

Blancs	1. F. 4 CD. 2. D. 6 CR. 3. T. pr. C. 4 T. mat.	Noirs	1. P. pr. F. 2. P pr. D. 3. Ad libitum.

Problème n° 267.

	1. T. pr. P. éch. 2. P. 7 F éch. 3. D. 7 CD. éch. 4. D. 6 FD. éch. 5. C. mat.	Noirs	1. F. pr. T. 2. R. pr. P. 3. R. 3 D 4. Ad libitum.

Solutions justes : MM. E. Pradignat à Lusignan, E. Frau à Lyon Duchâteau à Rozoy-sur-Serre, Martial Savy à Valensolle, Landreau à Mortagne. Cercle catholique d'ourviers à Luçon.

PROBLÈME N° 272. — Par P. Morphy.

Noirs

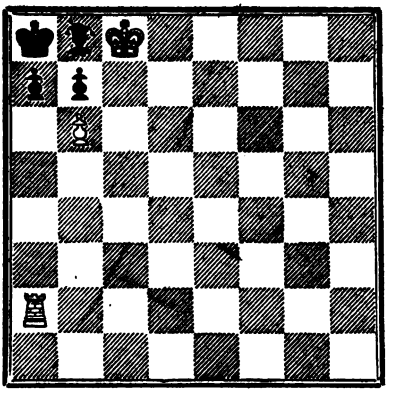

Blancs

Les Blancs jouent et font échec et mat en deux coups.

POBLÈME N° 273. — Par Mlle Beechey.

Noirs

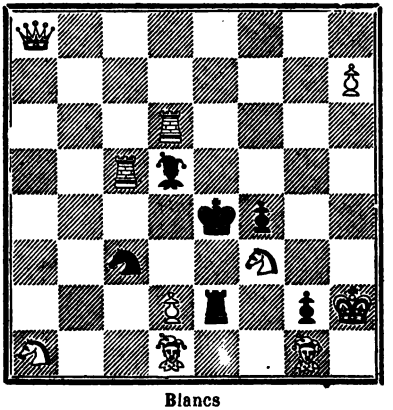

Blancs

Les Blancs jouent et font échec et mat en deux coups

PROBLÈME N° 274. — Par M. D. Klark, à Barnaul (Sibérie).

Noirs

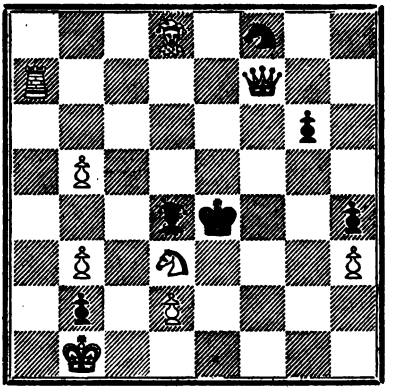

Blancs

Les Blancs jouent et font échec et mat en trois coups.

PROBLÈME N° 275. — Par M. Duchâteau, à Rozoy-sur-Serre.

Noirs

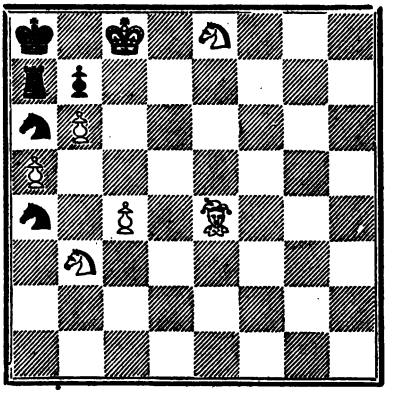

Blancs

Les Blancs jouent et font échec et mat en quatre coups.

PROBLÈME N° 276. — Par M. Léon Guinet, à Lyon.

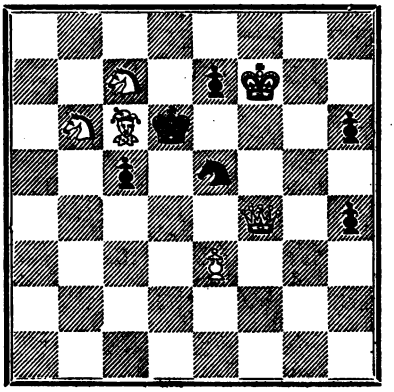

Les Blancs jouent et font échec et mat en cinq coups.

PROBLÈME N° 277. — Par M. E. Pradignat à Lusignan.

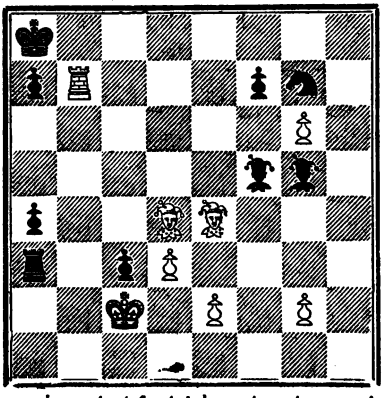

Les Blancs jouent et font échec et mat en sept coups.

Le Directeur-Gérant, V. Peyras.

NOUVELLES

De graves dissentiments ayant éclaté entre les membres du Comité chargé de diriger les parties par correspondance entre Paris et Vienne, trois membres de ce Comité, MM. Clerc, A. de Rivière et Chamier se sont retirés.

M. Rosenthal reste donc seul pour le moment chargé de la direction des parties, mais il est probable que de nouveaux membres lui seront adjoints sous peu.

M. Rosenthal a reçu du président d'un Club d'Echecs de Londres une gracieuse invitation de donner une séance de vingt-cinq parties simultanées, sans dépasser une minute par coup. M. Rosenthal a accepté l'invitation, la séance aura lieu le 22 octobre; nous en rendrons compte dans notre prochain numéro.

Deux parties par correspondance jouées entre Edimbourg et Glasgow viennent d'être terminées, elles ont été toutes les deux gagnées par les joueurs de Glasgow. Nous reproduisons une de ces parties à la p. 146 de ce recueil.

DÉBUTS

24me Début. — Gambit du Centre.

TROISIÈME VARIANTE

Commençant au 3e coup des Blancs (P 3 FD.)

1. P. 4 R.	1. P. 4 R.
2. P. 4 D.	2. P. pr. P.
3. P. 3 FD. (1)	

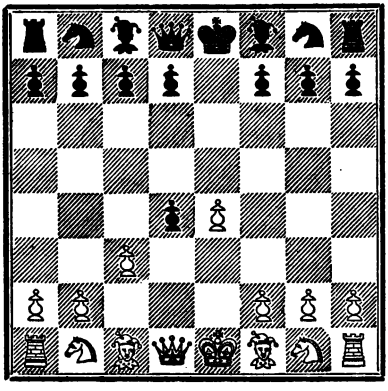

(1) Ce coup est très controversé ; mais malgré les critiques dont il a été l'objet, il est journellement usité.

	3. P. pr. P.
4. FR. 4 FD.	4. P. 7 FD. (2)
5. D. pr. P.	5. F. 5 CD. éch.
6. CD. 3 F.	6. CD. 3 F.
7. CR. 3 F.	7. P. 3 D.
8. Roquent.	8. F. pr. C.
9. D. pr. F. (3)	9. CR. 3 F.
10. F. 5 CR.	10. Roquent.

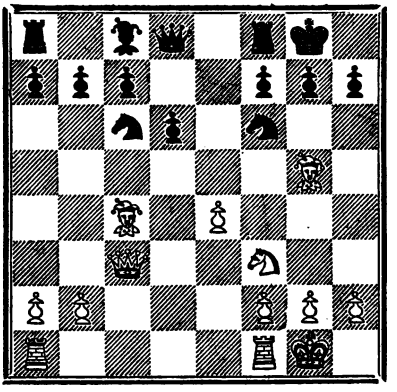

Les Noirs ont l'avantage.

(2) Ce coup est fortement recommandé par M Rosenthal. Nous donnerons dans notre prochain numéro la variante P. pr. P.

(3) P. pr. F. n'est pas meilleur.

PARTIES CLASSIQUES ET MODÈLES

PARTIE 436e

Jouée à Copenhague en 1872.

GAMBIT DU CENTRE

BLANCS (M. From).	NOIRS (M. Nielsen).
1. P. 4 R.	1. P. 4 R.
2. P. 4 D.	2. P. pr. P.
3. P. 3 FD.	3. P. pr. P.
4. FR 4 FD.	4. P. 7 FD.
5. D. pr. P.	5. F. 5 CD. éch.
6. CD. 3 F.	6. CD. 3 F.
7. CR. 2 R.	7. P. 3 D.
8. F. 2 D.	8. CR. 3 F.
9. P. 4 FR.	9. F. 3 R.
10. F. 3 D.	10. P. 4 D.
11. P. 5 FR.	11. P. pr. P.
12. F. pr. P.	12. F. 2 D.
13. F. pr. C.	13. F. pr. F.
14. Roquent TD.	14. D. 2 R.
15. F. 5 CR.	15. F. 4 FD.
16. C. 4 FR.	16. F. 6 R. éch.
17. R. 1 C.	17. F. pr. C.
18. TR. 1 R.	18. F. pr. F.
19. T. pr. D. éch.	19. R. pr. T.
20. C. 5 CD.	20. F. 5 R.
21. T. 1 R.	21. TR. 1 R.

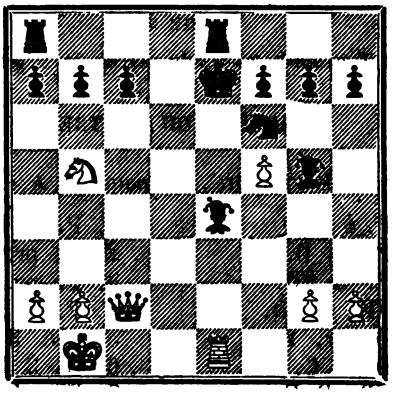

22. P. 4 TR. (1)	22. F. 3 TR.
23. C. 3 FD.	23. R. 1 F.
24. C. pr. F.	24. P. 3 CD.
25. T. 2 R.	25. C. 4 D.
26. P. 3 TD.	26. C. 6 R.
27. D. 6 FD.	27. C. pr. PF.
28. T. 2 FR.	28. C. 3 D.
29. C. pr. C.	29. P. pr. C.
30. P. 4 CR.	30. F. 6 R.
31. T. 3 FR.	31. TD. 1 FD
32. D. pr. P. éch.	32. R. 1 C.
33. D. 7 D.	Les Noirs abandonnent.

(1) Un joli coup, comme on le verra par la suite.

PARTIE 437e

Jouée au Tournoi handicap du café de la Régence, 1883.

GAMBIT DU CENTRE

BLANCS (M. de Boistertre).	NOIRS (M. A. de Rivière).
1. P. 4 R.	1. P. 4 R.
2. P. 4 D.	2. P. pr. P.
3. P. 3 FD.	3. P. pr. P.
4. FR. 4 FD.	4. P. 7 FD
5. D. pr. P.	5. CD. 3 F.
6. D. 3 C.	6. D. 3 FR.
7. CR. 3 F.	7. FR. 4 FD.
8. CD 3 F.	8. CR. 2 R.
9. Roquent.	9. Roquent.
10. F. 5 CR.	10. D. 3 CR.
11. F. 3 D.	11. P. 3 D.
12. F. pr. C.	12. C. pr. F.
13. C. 5 D. (1)	13. C. pr. C.
14. D. pr. C.	14. P. 3 FD.
15. D. 3 CD.	15. F. 6 TR.
16. C. 1 R.	16. P. 4 CD.
17. R. 1 T.	17. F. 3 R.
18. D. 2 FD.	18. P. 4 FR.
19. P. 5 R.	19. F. 4 D.
20. P. 4 FR.	20. TD. 1 D.
21. TD. 1 D.	21. F. 3 CD.
22. C. 3 F.	22. P. pr. P.
23. C. 4 T.	23. D. 4 TR.
24. C. pr. P.	24. P. pr. P.

(1) Faible; C. 5 CD. suivi de P 5 R valait mieux.

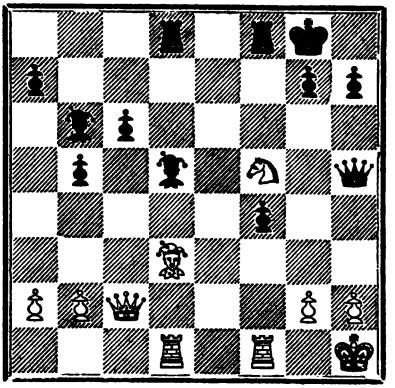

25. C. 7 R. éch. (2)	25. R. 1 T.
26. F. pr. PT.	26. F. pr. P. éch.
27. D. pr. F.	27. T. pr. T.
28. C. 6 C. éch.	28. R. pr. F.
29. C. pr. T. éch.	29. R. 1 C.
30. C. 6 R.	30. D. 4 D. (3)
31. D. pr. D.	31. T. pr. T éch.
32. R. 2 C.	32. T. 7 F. éch.
33. R. 3 T	33. P. pr. D.

Les Blancs abandonnent.

(2) T. pr. P. suivi de T 4 TR. aurait donné beaucoup de chances de nullité.

(3) Suffisant pour gagner ; mais ils pouvaient faire mat en quatre coups par T pr. T éch., D 4 D éch etc.

PARTIES DIVERSES

PARTIE 438e.

Jouée le 15 juillet 1884 au Tournoi de Francfort.

GAMBIT EVANS

BLANCS (M. Niemeyer).	NOIRS (M. Barnes).
1. P. 4 R.	1. P. 4 R.
2. CR. 3 F.	2. CD. 3 F.
3. FR. 4 FD.	3. FR. 4 FD.
4. P. 4 CD.	4. F. pr. P.
5. P. 3 FD.	5. FR. 4 FD.
6. Roquent.	6. P. 3 D.
7. P. 4 D.	7. P. pr. P.
8. P. pr. P.	8. F. 3 CD.
9. P. 5 D.	9. C. 4 TD.
10. F. 2 C.	10. C. 2 R.
11. F. 3 D.	11. Roquent.
12. CD. 3 F.	12. C. 3 CR.
13. C. 2 R.	13. P. 4 FD.
14. D. 2 D.	14. F. 2 D.
15. C. 3 CR.	15. P. 3 FR.
16. TD. 1 FD.	16. F. 2 FD.
17. C. 1 R.	17. P. 5 FD.
18. F. 2 R. (1)	18. P. 4 CD.
19. C. 2 FD.	19. C. 2 CD.

(1) Faible; le coup juste était F. 1 CD.

20. P. 4 FR.	20. C. 4 FD.
21. P. 5 FR.	21. C. 4 R.
22. C. 4 D.	22. CR. 6 D.
23. F. pr. C.	23. C. pr. F.
24. C. 6 R.	24. F. pr. C.
25. PF. pr. F.	25. F. 4 TD.
26. D. 2 R.	26. C. pr. T.
27. D. 4 CR	

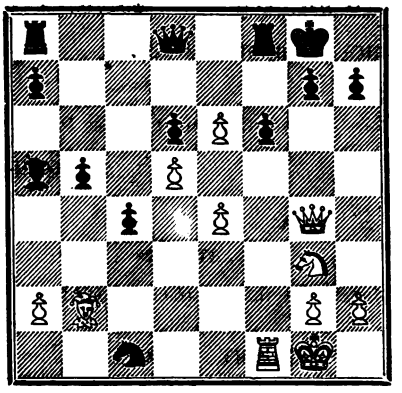

	27. C. 7 R. éch. (2)
28. C. pr. C.	28. P. 3 CR.
29. C. 3 CR.	29. R. 1 T.
30. F. 1 FD.	30. F. 6 F.
31. C. 2 R.	31. F. 4 R.
32. T. 3 FR.	32. T. 1 FD.
33. T. 3 TR.	33. D. 1 R.

(2) Très-bien joué. Mieux que de chercher à conserver la pièce par C. 6 D.

34. F. 6 T.	34. T. 1 CR.
35. F. 2 D.	35. T. 2 CR.
36. F. 6 T.	36. T. 2 R.
37. C. 4 FR.	37. P. 6 F.
38. C. 3 D.	38. P. 7 F.
39. F. 1 FD.	39. F. 5 D. éch.
40. R. 1 F.	40. P. 4 TD.
41. D. 4 FR.	41. F. 4 R.
42. C. pr. F.	42. PF. pr. C.
43. D. 6 FR. éch.	43. R. 1 C.

Les Blancs abandonnent (3).

(3) Les Noirs gagnent facilement par les P. du côté de la D.

(*Monde illustré*).

PARTIE 439e

Jouée récemment par correspondance.

GAMBIT DU CENTRE

BLANCS (Glasgow).	NOIRS (Edimbourg).
1. P. 4 R.	1. P. 4 R.
2. P. 4 D.	2. P. pr. P.
3. D. pr. P.	3. CD. 3 F.
4. D. 3 R.	4. CR. 3 F.
5. P. 5 R.	5. C. 4 D.
6. D. 4 R.	6. CR. 2 R.
7. CD. 3 F.	7. C. 3 C.
8. P. 4 FR.	8. F. 5 CD.
9. F. 2 D.	9. Roquent.
10. Roquent.	10. P. 4 FR.

11. D. 4 F. éch.	11. R. 1 T.
12. P. 4 TR.	

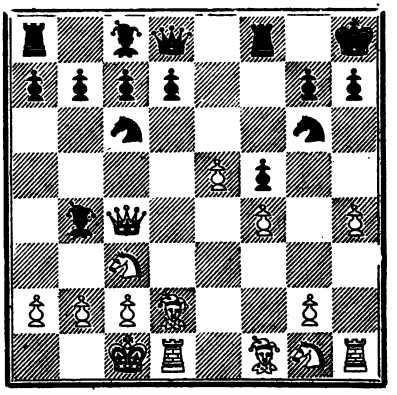

	12. F. pr. C. (1)
13. D. pr. F.	13. CR. 2 R.
14. FR. 4 FD	14. P. 3 TD.
15. C. 3 TR.	15. D. 1 R.
16. F. 3 C.	16. C. 1 CR.
17. P. 4 CR.	17. P. pr. P.
18. C. 5 C.	18. C. 3 T.
19. P. 5 T.	19. T. 4 FR.
20. TR. 1 R.	20. D. pr. PT.
21. T. 1 T.	21. D. 3 C.
22. T. pr. C.	22. P. pr T.
23. P. 6 R. éch.	23. T. 3 F.
24. C. 7 F. éch.	Les Noirs abandonnent.

(1) Ce coup est faible, parce qu'il permet à la D. blanche d'occuper la grande diagonale Noire.

(*Glasgow Hérald*).

PARTIE 440e.

Jouée récemment au café de la Régence.

GAMBIT COCHRANE

BLANCS (M. Moreau).	NOIRS (M. A. de Rivière).
1. P. 4 R.	1. P. 4 R.
2. P. 4 FR.	2. P. pr. P.
3. CR. 3 F.	3. P. 4 CR.
4. FR. 4 FD.	4. P. 5 C.
5. C. 5 R.	5. D. 5 T. éch.
6. R. 1 F.	6. P. 6 F.
7. P. 4 D.	7. C. 3 TR.
8. CD. 3 F.	8. P. pr. P. éch.
9. R. pr. P.	9. P. 3 D.
10. C. 3 D.	10. F. 2 C.
11. F. 3 R.	11. Roquent.
12. D. 2 D.	12. C. 3 F.
13. C. 2 R.	13. R. 1 T.
14. TR. 1 C.	14. P. 4 FR.
15. F. 5 CR.	15. D. 6 T. éch.
16. R. 1 T	16. D. 6 F. éch.
17. T. 2 C.	17. C. 2 F.
18. F. pr. C.	18. T. pr. F.
19. P. pr. P.	19. F. pr. P.

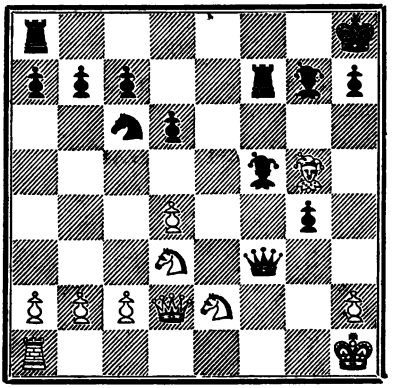

20. C. 1 R. (1)	20. D. 8 F. éc.
21. C. 1 C.	21. F. 5 R.
22. F. 3 R.	22. TD. 1 F.
23. D. 2 R.	23. D. pr. D.
24. C. pr. D.	24. T. 8 F. éch.
25. C. 1 C.	25. C. pr. P.
26. T. 1 D.	26. C. 6 F.
27. P. 3 F.	27. C. pr. C.
28. F. pr. C.	28. TD. 7 FR.
29. P. 4 TD.	29. P. 4 TR.
30. P. 5 TD.	30. P. 5 TR.
31. P. 6 TD.	31. P. 6 TR.
32. P. pr. P.	32. F. pr T. éch.
33. C. pr. F.	33. P. pr. C. mat.

(1) Faute après laquelle les Blancs ne peuvent plus sauver la partie.

(*Vie Moderne*).

PARTIE 441e

Jouée récemment à Londres.

GAMBIT ALGAIER

BLANCS (M. P. Rees).	NOIRS (M. P. Coles).
1. P. 4 R.	1. P. 4 R.
2. P. 4 FR.	2. P. pr. P.
3. CR. 3 F.	3. P. 4 CR.
4. P. 4 TR.	4. P. 5 CR.
5. C. 5 C.	5. P. 3 TR.
6. C. pr. PF.	6. R. pr. C.
7. P. 4 D.	7. P. 4 D.
8. F. pr. P.	8. P. pr. P.
9. F. 4 F. éch.	9. R. 2 C.
10. Roquent.	10. CR. 3 F.
11. CD. 3 F.	11. CD 3 F.
12. F. 5 R.	12. F. 2 R.
13. C. pr. P.	13. C. pr. F.
14. C. pr. C.	14. C. pr. F.
15. C. 5 T. éch.	15. R. 3 C.
16. D. 3 D. éch.	16. R. pr. C.
17. T. 5 F. éch.	17. F. pr. T. (1)
18. D. pr. F. éch.	18. F. 4 C.

(1) Mauvais coup qui coûte la partie. F 4 CR était le coup juste.

19. D. 7 F. éch. (2)	19. R. pr. P.
20. P. 3 C. éch.	20. R. 6 T.
21. D. 1 F. éch.	21. R. pr. P.
22. D. 2 FR. éch.	22. R. 6 T.
23. D. 2 T. mat.	

(2) Coup qui termine très élégamment la partie.

PARTIE 442e.

Jouée le 31 juillet 1884 au Tournoi de Glasgow

GAMBIT MUZIO CASCIO.

BLANCS (M. Thorold.)	NOIRS (M. Ranken)
1. P. 4 R.	1. P. 4 R.
2. P. 4 FR.	2. P. pr. P.

3. CR 3 F.	3. P. 4 CR.
4. FR. 4 FD.	4. P. 5 C.
5. Roquent.	5. P. pr. C.
6. D. pr. P.	6. D. 3 FR.
7. P. 5 R.	7. D. pr. P.
8. P. 3 D.	8. F. 3 T.
9. F. 2 D.	9. C. 2 R.
10. T. 1 R.	10. D. 4 FR.
11. CD. 3 F.	11. CD. 3 F.
12. T. 4 R.	12. C. 4. R
13. T. pr. C.	13. D. pr. T.
14. T. 1 R.	14. D. 4 FD éch.
15. R. 1 T.	15. Roquent.
16. C. 4 R.	16. D. 4 FR.
17. F. 3 FD.	17. F. 2 CR.

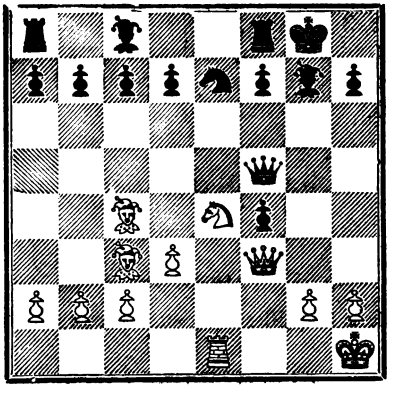

18. C. 6 D.	18. P. pr. C.
19. T. pr. C.	19. F. pr. F.
20. P. pr. F.	20. T. 1 CD.

21. F. 5 D.	21. P. 4 CD.
22. P. 4 CR.	22. D. pr. F.

Les Blancs abandonnent.

(British chess Magazine).

PARTIE 443e

Jouée en Angleterre, en 1883

PARTIE DU PFR.

BLANCS (M. Williams).	NOIRS (M. Henderson).
1. P. 4 FR.	1. P. 4 FR.
2. P. 4 D.	2. P. 4 D.
3. CR. 3 F.	3. P. 4 FD.
4. P. 3 R.	4. P. 3 R.
5. F. 3 D.	5. P. 5 F.
6. F. 2 R.	6. CR. 3 F.
7. Roquent.	7. F. 2 D.
8. P. 3 CD.	8. P. 4 CD.
9. P. pr. P.	9. PC. pr. P.
10. C. 5 R.	10. C. 3 F.
11. F. 5 T. éch.	11. P. 3 C.
12. C. pr. PC.	12. P. pr. C.

Les Blancs annoncent le mat en trois coups.

13. F. pr. P. éch.	13. R. 2 R.
14. F. 3 T. éch.	14. C. 5 C.
15. F. pr. C. mat.	

Solution des Problèmes du 6e Numéro.

Problème n° 268.

Blancs	1 F. 2 T. 2 D. C. matte.	Noirs.	Ad libitum.

Problème n° 269.

Blancs	1. C. 5 C. 2. C. 3 F. 3. D. F. mat.	Noirs	1. R. 3 F. 2. Ad libitum.

Problème n° 270.

Blancs	1. P. f. C. 2. D. 8 CD. éch. 3. C. D. mat.	Noirs	1. R. 5 FR. 2. Ad libitum.

Il y a beaucoup de variantes.

Problème n° 271.

Blancs	1. T. pr. PR. 2. C. 5 CR. 3. D. 7 D. éch. 4 D. mat.	Noirs	1. P. pr. T. 2. C. pr. C. 3. Ad libitum.

Il y a beaucoup de variantes.

Solutions justes : MM.rs E. Pradignat à Lusignan, E. Frau à Lyon Duchâteau à Rozoy-sur-Serre, Martial Savy à Valensolle, Landreau à Mortagne. Cercle catholique d'ouvriers à Luçon.

PROBLÈME N° 278. — Par M. D. Klark, à Barnaul (Sibérie).

Noirs

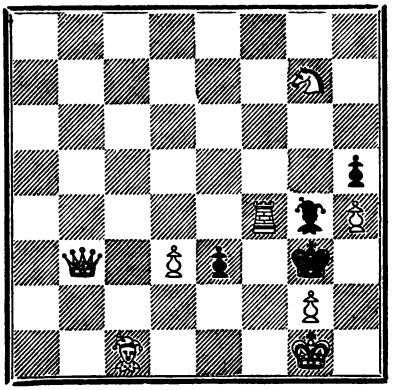

Blancs

Les Blancs jouent et font échec et mat en deux coups.

POBLÈME N° 279. — Par Mlle Beechey.

Noirs

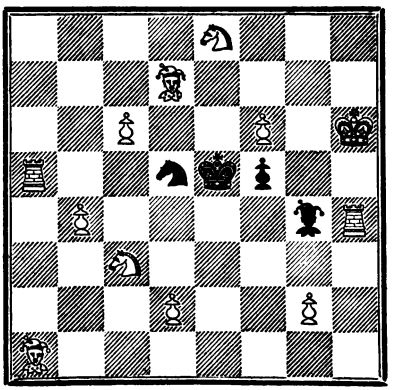

Blancs

Les Blancs jouent et font échec et mat en deux coups

PROBLÈME N° 280. — Par M. Schindler.
2e prix du concours de « British Chess Magazine. »

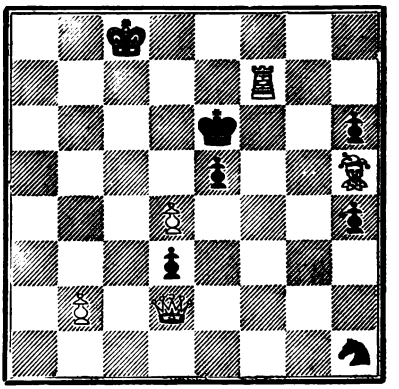

Les Blancs jouent et font échec et mat en trois coups.

PROBLÈME N° 281. — Par M. Léon Guinet, à Lyon.

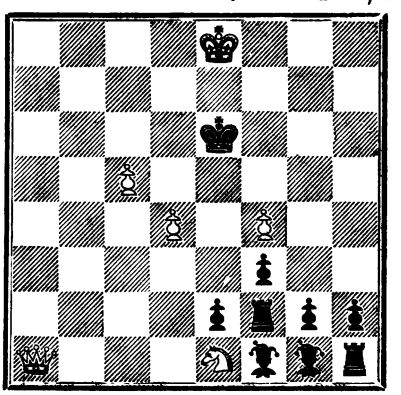

Les Blancs jouent et font échec et mat en six coups.

Le Directeur-Gérant, V. PEYRAS.

PARTIES PAR CORRESPONDANCE

ENTRE PARIS ET VIENNE

Voici la suite des coups joués par les deux camps depuis l'interruption que nous avions annoncée à la p. 85.

Partie de Paris.

PARTIE LOPEZ

Voir la position des pièces au diagramme de la page 86.

BLANCS (Paris)	NOIRS (Vienne).
18.	18. T. 1 D.
19. C.3 C. à 4 R.	19. F. pr. C.
20. F. pr. F.	20. D. pr. F.
21. P. pr. F.	21. D. pr. P.
22. D. pr. D.	22. T. pr. D.
23. R. 2 R.	23. T. 4 D.
24. P. 3 FR.	24. R. 1 C.
25. T. 2 TR.	25. P. 5 FD.
26. P. 3 CR.	26. T. 1 FR.
27. TD 1 TR.	27. T. 4 CD.

Position après le 27e coup des Noirs.

Noirs

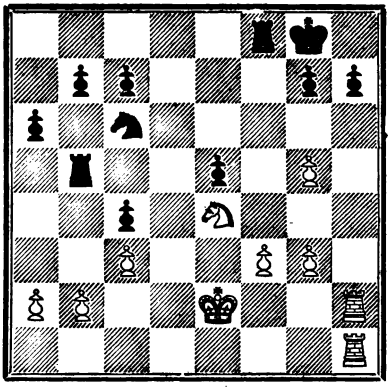

Blancs

Partie de Vienne.

SICILIENNE EN PREMIER

Voir la position des pièces au diagramme de la page 87

BLANCS (Vienne),	NOIRS (Paris).
18.	18. TR. 1 D.
19. P 4 TD.	19. C. 1 FR.
20. F. 1 FD.	20. P. 3 TR.
21. F. 3 R.	21. F. pr. F.
22. D. pr. F.	22. C. 2 D.
23. F. 4 FD.	23. C. 4 FD.
24. C. 2 D.	24. T. 2 D.
25. C. 3 FR.	25. F. pr. P.
26. C. 5 R.	26. T. 1 D.
27. D. 4 FR.	27.

Position après le 27e coup des Blancs

Noirs

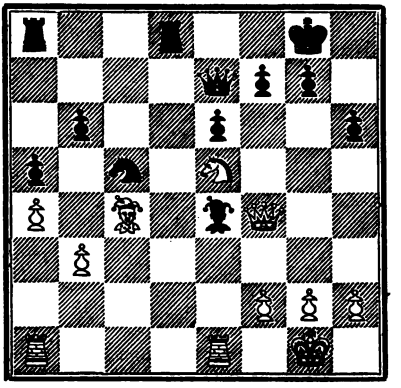

Blancs

Le 22 octobre, M. Rosenthal a donné à Londres une séance de 23 parties jouées simultanément. Commencées à 7 heures du soir, les parties étaient toutes terminées à 1 h. 1/2, sauf une. Le résultat était 19 parties gagnées, 2 perdues et 1 nulle.

Le 24 et le 25 octobre, M. Rosenthal a donné à Manchester deux séances au profit des souscriptions nationales en faveur de MM. Bird et Blackburne. Dans la première, sur 24 parties jouées simultanément, il en a gagné 16, perdu 3, 2 nulles et 3 inachevées. Dans la seconde, sur 20 parties jouées, il en a gagné 13, perdu 3 et 4 inachevées ou nulles.

DÉBUTS

24me Début. — Gambit du Centre.

QUATRIÈME VARIANTE

Commençant au 4e coup des Noirs (P. pr. P.)

1. P. 4 R.	1. P. 4 R.
2. P. 4 D.	2. P. pr. P.
3. P. 3 FD.	3. P. pr. P.
4. FR. 4 FD.	4. P. pr. P. (1)

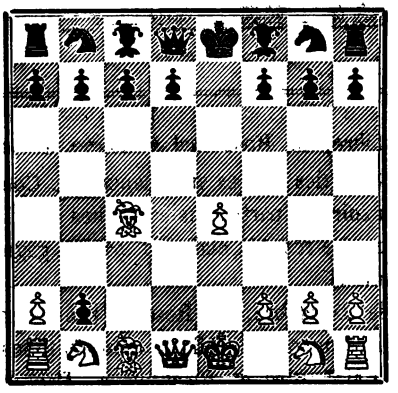

(1) MM. Von der Lasa, A. de Rivière et Neumann ont soutenu dans leurs ouvrages respectifs qu'on pouvait prendre le troisième Pion sans danger. M. Rosenthal est d'un avis tout opposé.

5. F. pr. P.	5. CR. 3 F.
6. P. 5 R.	6. F. 5 CD. éch.
7. R. 1 F.	7. P. 4 D.
8. F. 5 CD. éch.	8. CR. 2 D.
9. D. 4 CR	9. D. 2 R.
10. D. pr. PC.	10. T. 1 FR.
11. CR. 3 F.	

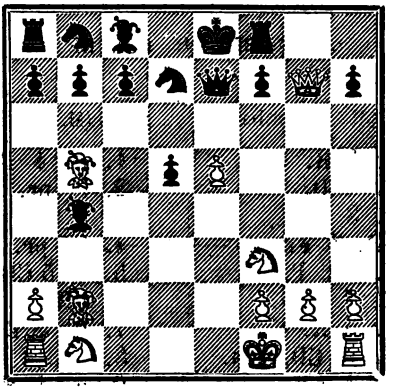

Les Blancs doivent gagner.

PARTIES CLASSIQUES ET MODÈLES

PARTIE 444e

Jouée à Paris, dans la séance du 28 janvier 1876.
M. Rosenthal conduisait 29 parties à la fois.

GAMBIT DU CENTRE

BLANCS (M. Rosenthal).	NOIRS (M. Feisthamel).
1. P. 4 R.	1. P. 4 R.
2. P. 4 D.	2. P. pr. P.
3. P. 3 FD.	3. P. pr. P.
4. FR. 4 FD.	4. P. pr. P.
5. F. pr. P.	5. F. 5 CD. éch.
6. R. 1 F.	6. CR. 3 F.
7. P. 5 R.	7. P. 4 D.
8. F. 5 CD. éch.	8. CR. 2 D.
9. D. 4 CR.	9. F. 1 FR.
10. P. 6 R.	10. P. pr. P.
11. D. 5 T. éch. (1)	11. R. 2 R.
12. F. 3 T. éch.	12. R. 3 F.
13. D. 3 F. éch.	13. R. 4 R.
14. D. 3 R. éch.	14. R. 3 F.

(1) Coup nouveau, préférable à F pr. P. donné par les anciens théoriciens.

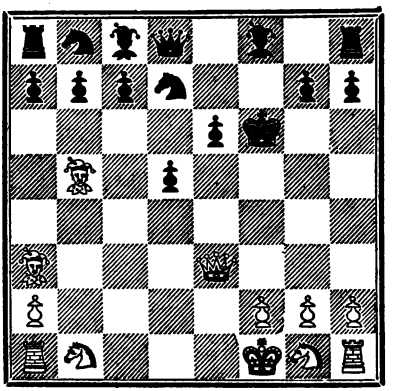

Les Blancs annoncent le mat en cinq coups.

15. D. 4 F. éc.	15. R. 3 C.
16. F. 3 D. éch.	16. R. 4 T.
17. P. 4 C. éch.	17. R. 5 T.
18. C. 3 F. éch.	18. R. 6 T.
19. D. 3 C. mat.	

PARTIE 445e

Jouée à New-York en 1877.

GAMBIT DU CENTRE

BLANCS (Dr Lindehn).	NOIRS (Amateur).
1. P. 4 R.	1. P. 4 R.
2. P. 4 D.	2. P. pr. P.
3. P. 3 FD.	3. P. pr. P.
4. FR 4 FD.	4. P. pr. P.

5. FD. pr. P.	5. D. 2 R.
6. C. 2 D.	6. P. 3 FD.
7. C. 2 R.	7. P. 3 D.
8. Roquent.	8. F. 3 R.
9. F. 3 D.	9. C. 3 TR.
10. P. 3 TR.	10. C. 2 D.
11. P. 4 FR.	11. P. 4 FR.
12. C. 4 D.	12. P. pr. P.
13. C. pr. PR	13. Roquent TD.
14. D. 4 TD.	14. C. 4 FD.
15. C. pr. C.	15. P. pr. C.

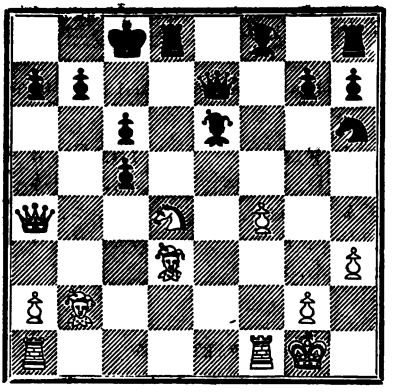

16. C. pr. PF. (1)	16. P. pr. C.
17. D. pr. PF. éch.	17. D. 2 FD.
18. F. 6 TD. éch.	18. R. 1 C.
19. F. 5 R.	Les Noirs abandonnent.

(1) Le coup décisif.

PARTIES DIVERSES

PARTIE 446e.

Une des vingt parties simultanées, jouées à Manchester le 25 octobre 1884.

GAMBIT GRECO-PHILIDOR.

BLANCS (M. Rosenthal).	NOIRS (M. Pollit).
1. P. 4 R.	1. P. 4 R.
2. P. 4 FR.	2. P. pr. P.
3. CR. 3 F.	3. P. 4 CR.
4. FR. 4 FD.	4. F. 2 CR.
5. P. 4 D.	5. P. 3 D.
6. P. 3 FD.	6. CD. 3 F.
7. D. 3 CD.	7. D. 2 R.
8. Roquent.	8. P. 3 TR.
9. P. 3 CR.	9. P. 5 CR.
10. C. 4 TR.	10. P. 6 FR.
11. F. 4 FR.	11. F. 2 D.
12. D. pr. P.	12. D. 1 D.
13. D. 3 CD.	13. D. 2 R.
14. C. 2 D.	14. C. 4 T.
15. D. 2 F.	15. C. pr. F.
16. C. pr. C.	16. P. 4 TR.
17. C. 5 FR.	17. D. 3 FR.
18. CD 3 R.	18. F. 3 TR.
19. C. 5 D.	19. D. 1 D.
20. D. 2 D.	20. F. pr. C.

21. P. pr. F.	21. F. pr. F.
22. D. pr. F.	22. CR. 3 F.
23. T.D 1 R. éch.	23. R. 1 F.
24. C. 7 R.	24. P. 4 D.
25. T. 5 R.	25. D. 3 D.
26. TR. 1 R.	26. C. 5 R.
27. TR. pr. C. (1)	27. P. pr T.
28. P. 6 F.	28. D. 3 TD.

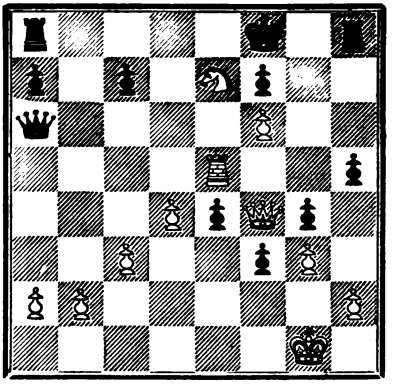

29. D. 5 CR.	29. R. 1 R.
30. C. 6 F. éch.	30. R. 2 D.
31. T. 7 R. éch.	31. R. 1 F.
32. D. 5 F. éch.	32. R. 2 C.
33. C. 5 T. éch.	33. R. 1 C.
34. T. 5 R.	34. P. 3 F.
35. T. 7 R.	35. D. 3 CD.

(1) Forçant la partie d'une manière jolie et vigoureuse.

36. D. 7 D.	36. P. 7 FR. éch.
37. R. 2 C.	37. T. 1 FD.
38. D. 7 CD. éch.	Les Noirs abandonnent.

(*The Field*).

PARTIE 447e

Une des vingt-quatre parties simultanées, jouées à Manchester le 24 octobre 1884.

GAMBIT EVANS

BLANCS (M. Rosenthal).	NOIRS (M. Dust).
1. P. 4 R.	1. P. 4 R.
2. CR. 3 F.	2. CD. 3 F.
3. FR. 4 FD.	3. FR. 4 FD.
4. P. 4 CD.	4. F. pr. P.
5. P. 3 FD	5. FR. 4 FD.
6. P. 4 D.	6. P. pr. P.
7. Roquent.	7. P. 3 D.
8. P. pr. P.	8. F. 3 CD.
9. CD. 3 F.	9. C. 4 TD.
10. F. 5 CR.	10. P. 3 FR.
11. F. 4 FR.	11. P. 3 FD.
12. F. 3 D.	12. C. 2 R.
13. P. 5 R.	13. PD. pr. P.
14. P. pr. P.	14. Roquent.
15. P. pr. P.	15. T. pr. P.
16. F. 5 CR.	16. T. 3 D.
17. C. 5 R.	17. F. 4 FR.

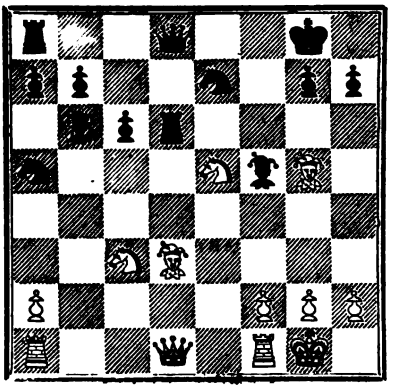

18. F. pr. F. (1)	18. T. pr. D.
19. F. 6 R. éch.	19. R. 1 F.
20. TD. pr. T.	20. D. 2 F.
21. F. pr. C. éch.	21. D. pr. F.
22. C. 7 D. éch.	22. R. 1 R.
23. TR. 1 R.	23. T. 1 D.
24. F. 3 TR.	24. D. pr. T.
25. T. pr. D. éch.	25. R. 2 F.
26. C. 4. R	Les Noirs abandonnent.

(1) Comme la suite le démontre, le sacrifice de la D. est correct.

(*Monde illustré*).

PARTIE 440e.

Jouée récemment au café de la Régence.

GAMBIT EVANS

BLANCS (M. Macaulay).	NOIRS (M. Wn).
1. P. 4 R.	1. P. 4 R.
2. CR. 3 F.	2. CD 3 F.
3. FR. 4 FD.	3. FR. 4 FD
4. P. 4 CD.	4. F. pr. P.
5. P. 3 F.	5. F. 4 T.

6. P. 4 D.	6. P. pr. P.
7. Roquent.	7. P. pr. P.
8. D. 3 C.	8. D. 3 F.
9. P. 5 R.	9. D. 3 C.
10. C. pr. P.	10. C. 2 R.
11. T. 1 D.	11. Roquent.
12. F. 3 D.	12. D. 3 R.

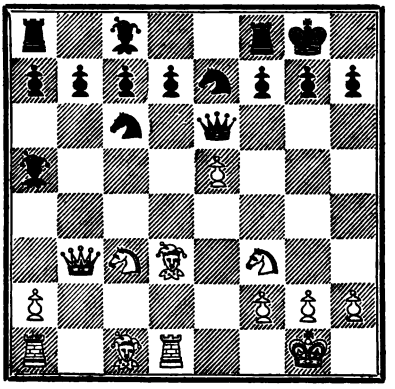

13. F. pr. P. éch.	13. R. 1 T.
14. D. 4 T. (1)	14. C. 4 F.
15. C. 5 CR.	15. D. pr. P.
16. F. pr. C.	16. D. pr. F.
17. D. 4 T. éch.	17. R. 1 C.
18. CD. 4 R.	18. C. 2 R.
19. T. 3 D.	19. P. 4 D.
20. T. 3 TR.	Les Noirs abandonnent.

(1) Bien joué ! Il est évident que les Noirs ne peuvent prendre ni le F. ni le C.

(*Vie Moderne*).

Solution des Problèmes du 7e Numéro.

Problème n° 272.

Blancs	1 T. 6 T. 2 T. P. matte.	Noirs.	Ad libitum.

Problème n° 273.

Blancs	1. D. 8 CR. 2. D, C. T mat.	Noirs	Ad libitum.

Problème n° 274.

Blancs	1. T. 7 D. 2. D. 3 F. éch. 3. F. mat.	Noirs	1. R. pr. C. 2. Ad libitum.

Problème n° 275.

Blancs	1. F. 2 FD. 2. C. 1 FD. 3. C. pr. C. 4 C. mat.	Noirs	1. C. 6 FD. 2. C. joue 3. Ad libitum.

Problème n° 276.

1 (D pr. C éch. R pr. F) 2 (C 6 CD à 5 D R 2 D) 3 (D. pr. P éch. R 1 FD) 4 (D 8 R éch. et 5 (D matte.

Il y a beaucoup de variantes.

Problème n° 277.

1 (F 5 D F 3 R) 2 (P pr. P F pr. P) 3 (F 3 FR F 4 TR) 4 (P 4 CR F pr. P) 5 (F 1 TR F 1 FD) 6 (T 8 CD éch. R pr. T) 7 (F 5 R mat.

Solutions justes : MM. E. Pradignat à Lusignan, E. Frau à Lyon Duchâteau à Rozoy-sur-Serre, Martial Savy à Valensolle, Landreau à Mortagne. Cercle catholique d'ouvriers à Luçon, Parizot à Nancy.

PROBLÈME N° 282. — Par M. Léon Guinet, à Lyon.

Noirs

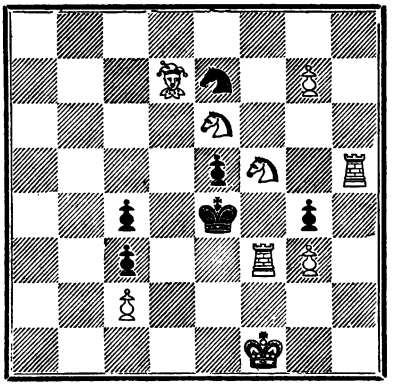

Blancs

Les Blancs jouent et font échec et mat en deux coups.

PROBLÈME N° 283. — Par M. Planck.

1er prix du concours de « Surrey Chess Association. »

Noirs

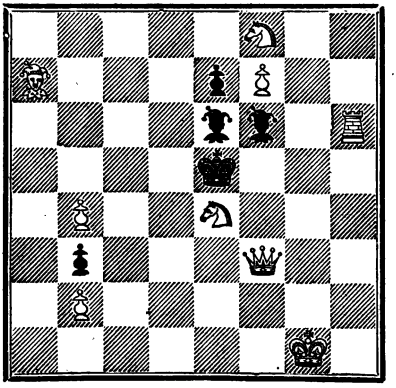

Blancs

Les Blancs jouent et font échec et mat en deux coups

PROBLÈME N° 284. — Par M. Duchâteau, à Rozoy-sur-Serre.

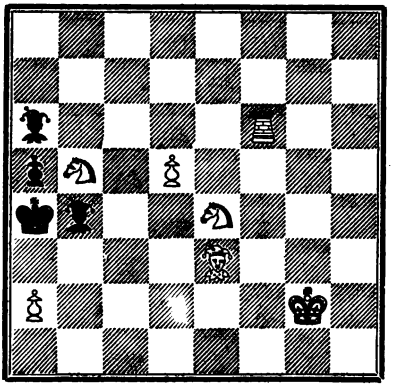

Les Blancs jouent et font échec et mat en trois coups.

PROBLÈME N° 285. — Par M. D. Klark, à Barnaul (Sibérie).

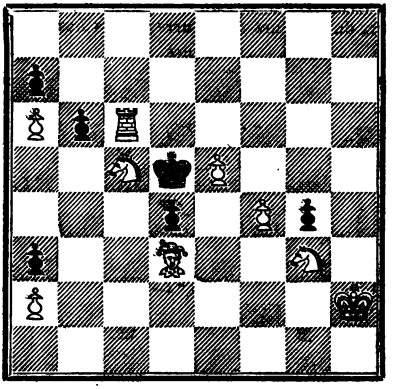

Les Blancs jouent et font échec et mat en trois coups

Le Directeur-Gérant, V. PEYRAS.

TABLE

Un bal à l'Académie des Echecs..... 1
Parties par correspondance entre Paris et Vienne....
..... 2, 37, 85, 137, 157
Concours de Problèmes de la « Nuova Rivista » 21
Nécrologie. — D. Harrwitz..... 39
Parties par correspondance entre Amiens et Besançon. 87
Nécrologie. — P. Morphy..... 105
Parties par corresp. entre Glasgow et Edimburg.... 137
Séance d'échecs de M. Rosenthal..... 137, 159

Etudes sur les Débuts.

22e Début. Contre-Gambit Calabrois. Début modèle. 3
» » 1re variante P. pr. P).. 22
23e Début. Contre-attaque des P. du centre..... 41
24e Début. Gambit du Centre. Début modèle..... 69
» 1re variante 3 (D pr. P 88
» 2e variante 3 (CR 3 F 106
» 3e variante 3 (P 3 FD. 138
» 4e variante 4 (P pr P. 160

Auteurs de Problèmes d'Echecs.

Mlle Beechey, 134, 155. Chancelor, 19. Coe, 67, Cuniali, 66. Duchâteau, 19, 36, 67, 83, 135, 172. Guinet, 20, 36, 68, 84, 104, 136, 156, 171. Jensen, 66. Klark, 20, 103, 135, 155, 172. Keeney, 83. P. Morphy, 134. Pierce, 103. Planck, 171. Pradignat, 68, 84, 104, 136. Schindler, 156. Slater, 35. Dworzak de Walden, 35.

PARTIE ORDINAIRE

Polério, X. 72
Abel, V. Peyras 81
Fleissig, Hruby 122
Bird, Meitner 131

GAMBIT EVANS

Niemeyer et Barnes 144
Rosenthal, Dust 167
Macaulay, Wn 168

GAMBIT EVANS REFUSÉ

Tchigorine, Zukertort 77

PARTIE LOPEZ

A. de Rivière, Chamier 6
Winawer Heilpern 27
Milan, Naples 95

GAMBIT ECOSSAIS.

Blackburne Fife 1
Ranken, Lindsay 5
Napoléon Ier, Maréchal Bertrand 12

PARTIE PONZIANI

Elson, Steinitz 53

PARTIE DES TROIS CAVALIERS

Schwartz, Steinitz 118

BERLINOISE.

Naples, Milan 122

CONTRE-GAMBIT CALABROIS

Kieseritski, Schulten 5
Gréco, X. 24

CONTRE-ATTAQUE DES P. DU CENTRE

Comte Bruhl, Philidor 43

GAMBIT DU CENTRE

Blackburne, Pirrie 11
Potter, Mattews 29
Blackburne, Parker 56
From, Neumann 71
V. Peyras, Abel 79
Winawer, Tchigorine 90
Winawer, Mackensie 92
Labourdonnais, Mac-Donnel 108
Barnett, Elson 110
From, Nielsen 140
De Boistertre, A. de Rivière 142
Glasgow, Edimbourg 146
Rosenthal, Feisthamel 162
Lindehn, Amateur 163

PARTIE VIENNOISE

Clerc, Chamier 25
Ballard, Thorold 129

GAMBIT STEINITZ.

Zukertort, Maurice Judd 49

PARTIE DES QUATRE CAVALIERS

Paulsen, Morphy 114

GAMBIT DU CAVALIER

Zukertor, Alkett 75

GAMBIT GRECO-PHILIDOR

Clerc, de Rothschild 94
Rosenthal, Pollit 165

GAMBIT MUZIO CASCIO.

Schenele, Cruishanke 14
J. Greene, C. Boorne 54

GAMBIT COCHRANE

Moreau, A. de Rivière 148

GAMBIT ALGAIER

Rees, Coles..... 150

GAMBIT ALGAIER-THOROLD.

Adair, Zukertort..... 58

GAMBIT DU FOU

D. Harrwitz, Anderssen..... 45

PARTIE FRANÇAISE

Mariott, Budden..... 30
Cantoni, Previtalli..... 58
Rosenthal, Amateurs..... 74
Zukertort, Labat..... 128

PARTIE SICILIENNE

Blackburne, West..... 32
Fritz, Meyer..... 63
Morphy, Lowenthal..... 112

CONTRE-GAMBIT DU CENTRE.

Morphy, Anderssen..... 116

GAMBIT DE LA DAME

Beckwith, X..... 100

PARTIE DU PD.

A. de Rivière, Clerc..... 9
Zukertort, Max Judd..... 16
D. Harrwitz, Morphy..... 46
Mason, Steinitz..... 98
Saint-Amand, Staunton..... 120

PARTIE HOLLANDAISE.

Zukertort, Simonson..... 61

PARTIE DU PFR.

Williams, Henderson..... 153

7e ANNÉE N° 1 1884

ACADÉMIE AIXOISE DES ECHECS

L'ECHIQUIER D'AIX

JOUNAL D'ECHECS

Directeur : V. PEYRAS

Problème composé par M. Chancelor.

1er Prix du concours de « Bradford Observer. »

Noirs

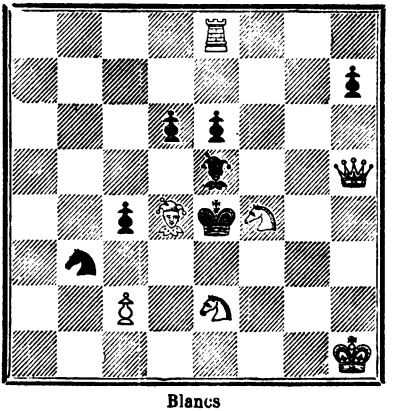

Blancs

Les Blancs jouent et font échec et mat en deux coups

AIX
ACHILLE MAKAIRE, IMPRIMEUR - LIBRAIRE
2, rue Thiers, 2

1884

L'ÉCHIQUIER D'AIX

Journal d'Echecs

Publication mensuelle de 16 à 24 pages in-12, contenant de nombreux diagrammes fixant les positions, des études sur les Débuts et les Fins de parties, des Parties classiques et modèles empruntées aux plus forts joueurs de tous les temps et de tous les pays, des Parties diverses et inédites, ainsi que des Problèmes d'Echecs nédits ou couronnés dans les concours.

10 numéros par an.

ABONNEMENT, pour toute la France, 5 fr. par an.
Etranger, 6 fr. »
Un numéro seul, 0,75 c.

Les Abonnements sont reçus à Aix-en-Provence, à la librairie A. MAKAIRE, rue Thiers, 2.

Tout ce qui a trait à la rédaction ou à la correspondance doit être adressé à M. V. PEYRAS, directeur du journal, rue des Gantiers, 5. (Affranchir).

LA STRATÉGIE

Journal d'Echecs

Un an, 20 fr. — Six mois, 11 fr. — Trois mois, 6 fr.
Un numéro seul, 2 fr.

LA NUOVA RIVISTA DEGLI SCACCHI

Journal d'Echecs d'Italie.

Abonnement : 12 fr. par an.

AVIS

L'*Echiquier d'Aix* ne paraît pas en Novembre ni en Janvier. Le n° 10 paraît en Décembre, et la nouvelle année commence en Février.

7e ANNÉE N° 2 1884

ACADÉMIE AIXOISE DES ECHECS

L'ECHIQUIER D'AIX

JOURNAL D'ECHECS

Directeur : V. PEYRAS

Problème composé par M. Dworzak de Walden.

1er Prix du concours de la « Nuova Rivista »

Noirs

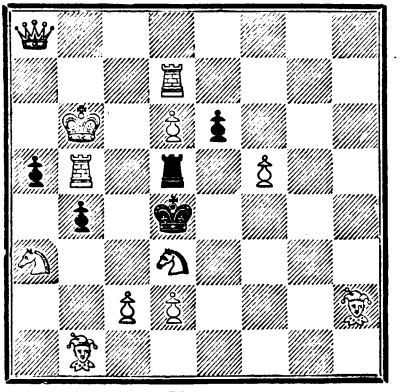

Blancs

Les Blancs jouent et font échec et mat en deux coups

AIX
ACHILLE MAKAIRE, IMPRIMEUR - LIBRAIRE
2, rue Thiers, 2

1884

L'ÉCHIQUIER D'AIX

Journal d'Echecs

Publication mensuelle de 16 à 24 pages in-12, contenant de nombreux diagrammes fixant les positions, des études sur les Débuts et les Fins de parties, des Parties classiques et modèles empruntées aux plus forts joueurs de tous les temps et de tous les pays, des Parties diverses et inédites, ainsi que des Problèmes d'Echecs nédits ou couronnés dans lesconcours.

10 numéros par an.

ABONNEMENT, pour toute la France, 5 fr. par an.
Etranger, 6 fr. »
Un numéro seul, 0,75 c.

Les Abonnements sont reçus à Aix-en-Provence, la librairie A. MAKAIRE, rue Thiers, 2.

Tout ce qui a trait à la rédaction ou à la correspondance doit être adressé à M. V. PEYRAS, directeur du journal, rue des Gantiers, 5. (Affranchir).

LA STRATÉGIE

Journal d'Echecs

Un an, 20 fr. — Six mois, 11 fr. — Trois mois, 6 fr.
Un numéro seul, 2 fr.

LA NUOVA RIVISTA DEGLI SCACCHI

Journal d'Echecs d'Italie.

Abonnement : 12 fr. par an.

AVIS

L'*Echiquier d'Aix* ne paraît pas Novembre ni en Janvier. Le n° 10 par en Décembre, et la nouvelle année commence en Février.

7e ANNÉE Nos 3 et 4 1884

ACADÉMIE AIXOISE DES ECHECS

L'ECHIQUIER D'AIX

JOURNAL D'ECHECS

Directeur : V. PEYRAS

Problème composé par M. Jensen.

4e Prix du concours de la « Nuova Rivista »

Noirs

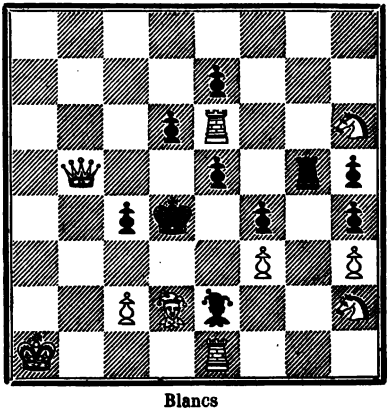

Blancs

Les Blancs jouent et font échec et mat en deux coups

AIX

ACHILLE MAKAIRE, IMPRIMEUR - LIBRAIRE

2, rue Thiers, 2

1884

L'ÉCHIQUIER D'AIX

Journal d'Echecs

Publication mensuelle de 16 à 24 pages in-12, contenant de nombreux diagrammes fixant les positions, des études sur les Débuts et les Fins de parties, des Parties classiques et modèles empruntées aux plus forts joueurs de tous les temps et de tous les pays, des Parties diverses et inédites, ainsi que des Problèmes d'Echecs nédits ou couronnés dans lesconcours.

10 numéros par an.

ABONNEMENT, pour toute la France, 5 fr. par an.
Etranger, 6 fr. »
Un numéro seul, 0,75 c.

Les Abonnements sont reçus à Aix-en-Provence, la librairie A. MAKAIRE, rue Thiers, 2.

Tout ce qui a trait à la rédaction ou à la correspondance doit être adressé à M. V. PEYRAS, directeur du journal, rue des Gantiers, 5. (Affranchir).

LA STRATÉGIE

Journal d'Echecs

Un an, 20 fr. — Six mois, 11 fr. — Trois mois, 6 fr.
Un numéro seul, 2 fr.

LA NUOVA RIVISTA DEGLI SCACCHI

Journal d'Echecs d'Italie.

Abonnement : 12 fr. par an.

AVIS

L'*Echiquier d'Aix* ne paraît pas en Novembre ni en Janvier. Le n° 10 paraît en Décembre, et la nouvelle année commence en Février.

7e ANNÉE N° 5 1884

ACADÉMIE AIXOISE DES ECHECS

L'ECHIQUIER D'AIX

JOURNAL D'ECHECS

Directeur : V. PEYRAS

Problème composé par M. Duchâteau.

Noirs

Blancs

Les Blancs jouent et font échec et mat en trois coups

AIX
CHILLE MAKAIRE, IMPRIMEUR - LIBRAIRE
2, rue Thiers, 2

1884

L'ÉCHIQUIER D'AIX

Journal d'Echecs

Publication mensuelle de 16 à 24 pages in-12, contenant de nombreux diagrammes fixant les positions, des études sur les Débuts et les Fins de parties, des Parties classiques et modèles empruntées aux plus forts joueurs de tous les temps et de tous les pays, des Parties diverses et inédites, ainsi que des Problèmes d'Echecs inédits ou couronnés dans les concours.

10 numéros par an.

ABONNEMENT, pour toute la France, 5 fr. par an.
Etranger, 6 fr. »
Un numéro seul, 0,75 c.

Les Abonnements sont reçus à Aix-en-Provence, à la librairie A. MAKAIRE, rue Thiers, 2.

Tout ce qui a trait à la rédaction ou à la correspondance doit être adressé à M. V. PEYRAS, directeur du journal, rue des Gantiers, 5. (Affranchir).

LA STRATÉGIE

Journal d'Echecs

Un an, 20 fr. — Six mois, 11 fr. — Trois mois, 6 fr.
Un numéro seul, 2 fr.

LA NUOVA RIVISTA DEGLI SCACCHI

Journal d'Echecs d'Italie.

Abonnement : 12 fr. par an.

AVIS

***L'Echiquier d'Aix* ne paraît pas Novembre ni en Janvier. Le n° 10 paraît en Décembre, et la nouvelle année commence en Février.**

7e ANNÉE N° 6 1884

ACADÉMIE AIXOISE DES ECHECS

L'ECHIQUIER D'AIX

JOURNAL D'ECHECS

Directeur : V. PEYRAS

Problème composé par M. E. Pradignat.

3e Prix du concours de « British Magazine »

Noirs

Blancs

Les Blancs jouent et font échec et mat en quatre coups

AIX
ACHILLE MAKAIRE, IMPRIMEUR - LIBRAIRE
2, rue Thiers, 2

1884

L'ÉCHIQUIER D'AIX

Journal d'Echecs

Publication mensuelle de 16 à 24 pages in-12, contenant de nombreux diagrammes fixant les positions, des études sur les Débuts et les Fins de parties, des Parties classiques et modèles empruntées aux plus forts joueurs de tous les temps et de tous les pays, des Parties diverses et inédites, ainsi que des Problèmes d'Echecs inédits ou couronnés dans les concours.

10 numéros par an.

ABONNEMENT, pour toute la France, 5 fr. par an.
Etranger, 6 fr. »
Un numéro seul, 0,75 c.

Les Abonnements sont reçus à Aix-en-Provence, à la librairie A. MAKAIRE, rue Thiers, 2.

Tout ce qui a trait à la rédaction ou à la correspondance doit être adressé à M. V. PEYRAS, directeur du journal, rue des Gantiers, 5. (Affranchir).

LA STRATÉGIE

Journal d'Echecs

Un an, 20 fr. — Six mois, 11 fr. — Trois mois, 6 fr.
Un numéro seul, 2 fr.

LA NUOVA RIVISTA DEGLI SCACCHI

Journal d'Echecs d'Italie.

Abonnement : 12 fr. par an.

AVIS

L'*Echiquier d'Aix* ne paraît pas en Novembre ni en Janvier. Le n° 10 paraît en Décembre, et la nouvelle année commence en Février.

7e ANNÉE Nos 7 et 8 1884

ACADÉMIE AIXOISE DES ECHECS

L'ECHIQUIER D'AIX

JOURNAL D'ECHECS

Directeur : V. PEYRAS

Problème composé par M. Duchâteau.

Noirs

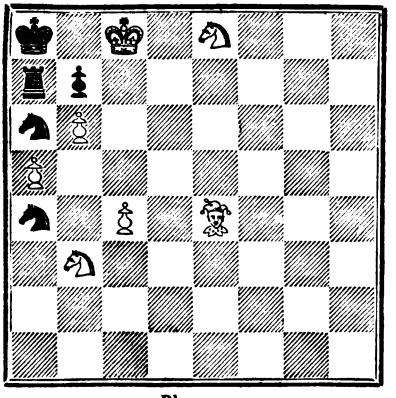

Blancs

Les Blancs jouent et font échec et mat en quatre coups

AIX
ACHILLE MAKAIRE, IMPRIMEUR - LIBRAIRE
2, rue Thiers, 2

1884

L'ÉCHIQUIER D'AIX

Journal d'Echecs

Publication mensuelle de 16 à 24 pages in-12, contenant de nombreux diagrammes fixant les positions, des études sur les Débuts et les Fins de parties, des Parties classiques et modèles empruntées aux plus forts joueurs de tous les temps et de tous les pays, des Parties diverses et inédites, ainsi que des Problèmes d'Echecs inédits ou couronnés dans les concours.

10 numéros par an.

ABONNEMENT, pour toute la France, 5 fr. par an.
Etranger, 6 fr. »
Un numéro seul, 0,75 c.

Les Abonnements sont reçus à Aix-en-Provence, à la librairie A. MAKAIRE, rue Thiers, 2.

Tout ce qui a trait à la rédaction ou à la correspondance doit être adressé à M. V. PEYRAS, directeur du journal, rue des Gantiers, 5. (Affranchir).

LA STRATÉGIE

Journal d'Echecs

Un an, 20 fr. — Six mois, 11 fr. — Trois mois, 6 fr.
Un numéro seul, 2 fr.

LA NUOVA RIVISTA DEGLI SCACCHI

Journal d'Echecs d'Italie.

Abonnement : 12 fr. par an.

AVIS

L'*Echiquier d'Aix* ne paraît pas en Novembre ni en Janvier. Le n° 10 paraît en Décembre, et la nouvelle année commence en Février.

7e ANNÉE N° 9 1884

ACADÉMIE AIXOISE DES ECHECS

L'ECHIQUIER D'AIX

JOURNAL D'ECHECS

Directeur : V. PEYRAS

Problème composé par M. D. Klark.

Noirs

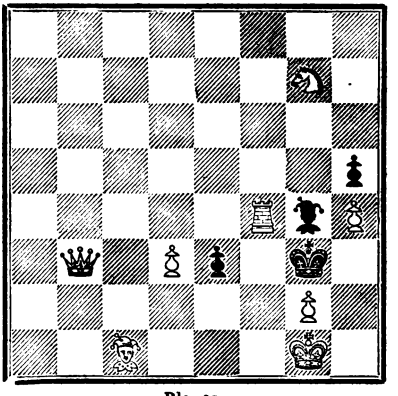

Blancs

Les Blancs jouent et font échec et mat en deux coups

AIX
ACHILLE MAKAIRE, IMPRIMEUR - LIBRAIRE
2, rue Thiers, 2

1884

L'ÉCHIQUIER D'AIX

Journal d'Echecs

Publication mensuelle de 16 à 24 pages in-12, contenant de nombreux diagrammes fixant les positions, des études sur les Débuts et les Fins de parties, des Parties classiques et modèles empruntées aux plus forts joueurs de tous les temps et de tous les pays, des Parties diverses et inédites, ainsi que des Problèmes d'Echecs inédits ou couronnés dans les concours.

10 numéros par an.

ABONNEMENT, pour toute la France, 5 fr. par an.
Etranger, 6 fr. »
Un numéro seul, 0,75 c.

Les Abonnements sont reçus à Aix-en-Provence, à la librairie A. MAKAIRE, rue Thiers, 2.

Tout ce qui a trait à la rédaction ou à la correspondance doit être adressé à M. V. PEYRAS, directeur du journal, rue des Gantiers, 5. (Affranchir).

LA STRATÉGIE

Journal d'Echecs

Un an, 20 fr. — Six mois, 11 fr. — Trois mois, 6 fr.
Un numéro seul, 2 fr.

LA NUOVA RIVISTA DEGLI SCACCHI

Journal d'Echecs d'Italie.

Abonnement : 12 fr. par an.

AVIS

L'*Echiquier d'Aix* ne paraît pas e Novembre ni en Janvier. Le n° 10 parai en Décembre, et la nouvelle année com mence en Février.

7e ANNÉE N° 10 1884

ACADÉMIE AIXOISE DES ECHECS

L'ECHIQUIER D'AIX

JOURNAL D'ECHECS

Directeur : V. PEYRAS

Problème composé par M. L. Guinet.

Noirs

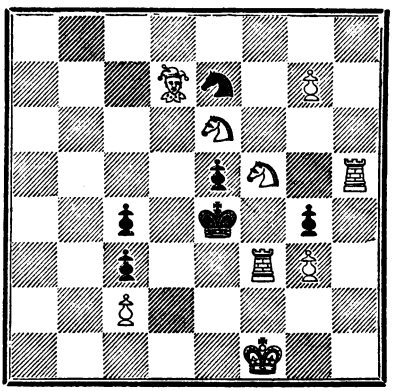

Blancs

Les Blancs jouent et font échec et mat en deux coups

AIX
ACHILLE MAKAIRE, IMPRIMEUR - LIBRAIRE
2, rue Thiers, 2

1884

L'ÉCHIQUIER D'AIX

Journal d'Echecs

Publication mensuelle de 16 à 24 pages in-12, contenant de nombreux diagrammes fixant les positions, des études sur les Débuts et les Fins de parties, des Parties classiques et modèles empruntées aux plus forts joueurs de tous les temps et de tous les pays, des Parties diverses et inédites, ainsi que des Problèmes d'Echecs inédits ou couronnés dans les concours.

10 numéros par an.

ABONNEMENT, pour toute la France, 5 fr. par an.
Etranger, 6 fr. »
Un numéro seul, 0,75 c.

Les Abonnements sont reçus à Aix-en-Provence, à la librairie A. MAKAIRE, rue Thiers, 2.

Tout ce qui a trait à la rédaction ou à la correspondance doit être adressé à M. V. PEYRAS, directeur du journal, rue des Gantiers, 5. (Affranchir).

LA STRATÉGIE

Journal d'Echecs

Un an, 20 fr. — Six mois, 11 fr. — Trois mois, 6 fr.
Un numéro seul, 2 fr.

LA NUOVA RIVISTA DEGLI SCACCHI

Journal d'Echecs d'Italie.

Abonnement : 12 fr. par an.

AVIS

L'*Echiquier d'Aix* ne paraît pas en Novembre ni en Janvier. Le n° 10 paraît en Décembre, et la nouvelle année commence en Février.

L'ÉCHIQUIER D'AIX

Journal d'Echecs

Publication mensuelle de 16 à 24 pages in-12, contenant de nombreux diagrammes fixant les positions, des études sur les Débuts et les Fins de parties, des Parties classiques et modèles empruntées aux plus forts joueurs de tous les temps et de tous les pays, des Parties diverses et inédites, ainsi que des Problèmes d'Echecs inédits ou couronnés dans les concours.

10 numéros par an.

ABONNEMENT, pour toute la France, **5** fr. par an.
Etranger, **6** fr. »
Un numéro seul, 0,75 c.

Les Abonnements sont reçus à Aix-en-Provence, à la librairie A. MAKAIRE, rue Thiers, 2.

Tout ce qui a trait à la rédaction ou à la correspondance doit être adressé à M. V. PEYRAS, directeur du journal, rue des Gantiers, 5. (Affranchir).

LA STRATÉGIE

Journal d'Echecs

Un an, 20 fr. — Six mois, 11 fr. — Trois mois, 6 fr.
Un numéro seul, 2 fr.

LA NUOVA RIVISTA DEGLI SCACCHI

Journal d'Echecs d'Italie.

Abonnement : 12 fr. par an.

AVIS

L'*Echiquier d'Aix* ne paraît pas en Novembre ni en Janvier. Le n° 10 paraît en Décembre, et la nouvelle année commence en Février.

7e ANNÉE N° 10 1884

ACADÉMIE AIXOISE DES ÉCHECS

L'ÉCHIQUIER D'AIX

JOURNAL D'ÉCHECS

Directeur : V. PEYRAS

Problème composé par M. L. Guinet.

Noirs

Blancs

Les Blancs jouent et font échec et mat en deux coups

AIX
ACHILLE MAKAIRE, IMPRIMEUR - LIBRAIRE
2, rue Thiers, 2

1884

L'ÉCHIQUIER D'AIX

Journal d'Echecs

Publication mensuelle de 16 à 24 pages in-12, contenant de nombreux diagrammes fixant les positions, des études sur les Débuts et les Fins de parties, des Parties classiques et modèles empruntées aux plus forts joueurs de tous les temps et de tous les pays, des Parties diverses et inédites, ainsi que des Problèmes d'Echecs inédits ou couronnés dans les concours.

10 numéros par an.

ABONNEMENT, pour toute la France, **5** fr. par an.
Etranger, **6** fr. »
Un numéro seul, 0,75 c.

Les Abonnements sont reçus à Aix-en-Provence, à la librairie A. MAKAIRE, rue Thiers, 2.

Tout ce qui a trait à la rédaction ou à la correspondance doit être adressé à M. V. PEYRAS, directeur du journal, rue des Gantiers, 5. (Affranchir).

LA STRATÉGIE

Journal d'Echecs

Un an, 20 fr. — Six mois, 11 fr. — Trois mois, 6 fr.
Un numéro seul, 2 fr.

LA NUOVA RIVISTA DEGLI SCACCHI

Journal d'Echecs d'Italie.

Abonnement : 12 fr. par an.

AVIS

***L'Echiquier d'Aix* ne paraît pas en Novembre ni en Janvier. Le n° 10 paraît en Décembre, et la nouvelle année commence en Février.**

L'ÉCHIQUIER D'AIX

Journal d'Echecs

Publication mensuelle de 16 à 24 pages in-12, contenant de nombreux diagrammes fixant les positions, des études sur les Débuts et les Fins de parties, des Parties classiques et modèles empruntées aux plus forts joueurs de tous les temps et de tous les pays, des Parties diverses et inédites, ainsi que des Problèmes d'Echecs inédits ou couronnés dans les concours.

10 numéros par an.

ABONNEMENT, pour toute la France, 5 fr. par an.
Etranger, 6 fr. »
Un numéro seul, 0,75 c.

Les Abonnements sont reçus à Aix-en-Provence, à la librairie A. MAKAIRE, rue Thiers, 2.

Tout ce qui a trait à la rédaction ou à la correspondance doit être adressé à M. V. PEYRAS, directeur du journal, rue des Gantiers, 5. (Affranchir).

LA STRATÉGIE

Journal d'Echecs

Un an, 20 fr. — Six mois, 11 fr. — Trois mois, 6 fr.
Un numéro seul, 2 fr.

LA NUOVA RIVISTA DEGLI SCACCHI

Journal d'Echecs d'Italie.

Abonnement : 12 fr. par an.

AVIS

***L'Echiquier d'Aix* ne paraît pas en Novembre ni en Janvier. Le n° 10 paraît en Décembre, et la nouvelle année commence en Février.**